京城日報
（朝夕刊合せて十頁）
發行兼編輯人 [illegible]
印刷人 小川三之介
發行所 京城日報社
本紙定價 [illegible] 廣告料金 [illegible] 電話（光化門）[illegible] 振替貯金口座（京城三〇〇）

宗教撲滅が目的

政府の壓迫は信仰心の旺盛な國民一般の反感を高めた

露西亜の研究……【四】……松井生

舊帝政時代の教育は政府と寺院と地方自治團體の三機關により經營せられてゐたが、新ロシアにおいては全部國家において統一し寺院の教育は勿論個人經營の學校もこれを禁じてゐる。」

ロシアにおける學校の特色と認むべきものは、小學校教育であつてその名稱を統一勞働學校とし從來の初等實業學校および幼年學校の如きは全部これを廢して統一勞働學校に編入したのである。」

この統一勞働學校は第一階梯第二階梯に區分し前者は四年後者は三年都合七年の義務教育として居る。教育科目は日本におけると大差ないが政治經濟および社會組織共産主義に關する智識を與ふることおよび學問を實生活に適合せしむることに最善の努力を盡くして居る。統一勞働學校の卒業者は直に實社會に入るのであるが、更に上級學校即ち各種大學（中學なし）に入校せんとするものは、統一勞働學校の聯科（二年）において教育を受けるのである。」

こゝに一言したきは露國の文盲退治策である由來露國は無學者多く文字を解するものは千人中僅に三百二十人內外に過ぎなかつた。露國政府はこの無學者絶滅を以て國家の急務として各地方における有識階級を利用し、業務閑散時を利用し、無學者を教育するの方針をとつて居る、從つて逐次文盲は退治せられつゝあるは、事實であるが、例の仕遍なる、露國人の事であるから中央部に提出せられた文盲退治數は人口より多かつたといふことである、これは單に一の笑ひ話に過ぎないが露國現政府が教育に大なる力を用ひて居るのは確である、然しながら露人そのものに向學心が乏しいのと、國家財政の窮乏より來る施設の不完全とは容易にその實績を擧ぐる事が出來ない。」

勞農政府の宗教方針は憲法第十三條に明示してゐるがその要旨は勞働者の良心の眞正なる自由を保障する爲教會を國家より分離し又學校を教會の所管より分離し宗教の自由並反宗教宣傳の自由は人民の意志に放任す、といふのである。即ち政府は政教分離を策し信教の自由を與ふると共に、無宗教なるも可なりと認めて居る。しかし內實は全然反對であつて、宗教撲滅を主旨として居るのである。『宗教は阿片の如し』といふ標語を掲げて示威行列をなし、或は宗教打破『デー』を作つて全國一齊にこの運動に努め寺院を燒き、寺院の寶物や土地を沒收して、僧侶並に僧侶に對してあらゆる、壓迫迫害を加へた。寺院の門をしめ、これに封印して民衆の寺院參拜を禁じ、聞かざれば、民衆を以て、これを制止した。が、時として民衆と民衆と衝突して民衆の主立ちたるものは、投獄せられた事もあつた勞農政府の、この宗教壓迫は、信仰心の旺盛なる國民一般の反感を高めた。殊に千九百二十一年の大饑饉に際し、國內一般の困窮その極に達し、人民はその慰安を宗教に求むるに至り益々甚だしくなつた。」

この秋に當たり、獨て國民信仰の的となつて居た、チーホン大僧正は、決然として立ち宗教運動をおこした。國民の多數は又彼の許に集まり、反政府の態度を示し、一時勞農政府の危機をさへ傳へらるゝに至つた、こゝにおいて勞農政府は武力壓迫を加ふるに決し、まづ彼等の指導者たる、チーホン僧正を捕へて投獄し、その他の余類を投獄或は銃殺して鎭壓した、露國に於く國民も閉息して僅に危機を免るゝを得たのである。」

人の信念は壓迫せらるれば、かへつて燃ゆるものである。政府の力も、劍の力も露人の信仰を押ゆる事が出來なかつた、勞農政府は、この失敗を顧みて第二段の策として新宗教なるものを起こし、新舊兩宗教を對立せしめ、兩者の間に爭鬪を起こし、彼等の自滅自壞を將來せしめんと、計畫した。然して從來は、政府が第一線に立つて宗教壓迫したるに反し今度は共産黨中青年共産黨員をして、新宗教擁立運動にあたらしめた。」なほ

[illegible]新宗教運動に對し、舊教會[illegible]僧侶を利用して居ることは、[illegible]るが、その目的は宗教撲[illegible]、新僧侶は宗教の存續[illegible]自己生活の安定をうるを[illegible]して居るのであるから、兩者の間に甚だしき懸隔がある。」[illegible]の特徴としては、キリストの教義を共産的に說き、從來の宗教的儀式風俗習慣を打破し、高級僧侶に妻帶、離婚、再婚を許し（帝政時代は高級僧侶に妻帶を許さず）教育においては、說教に重きをなし、經文は現代詩人の宗教的詩文を讀み上げる等、甚だしく俗化したものである。なほ新宗教は露語にて『ジワヤ、チエルクイ』および『生ける宗教』といふ意味である。」

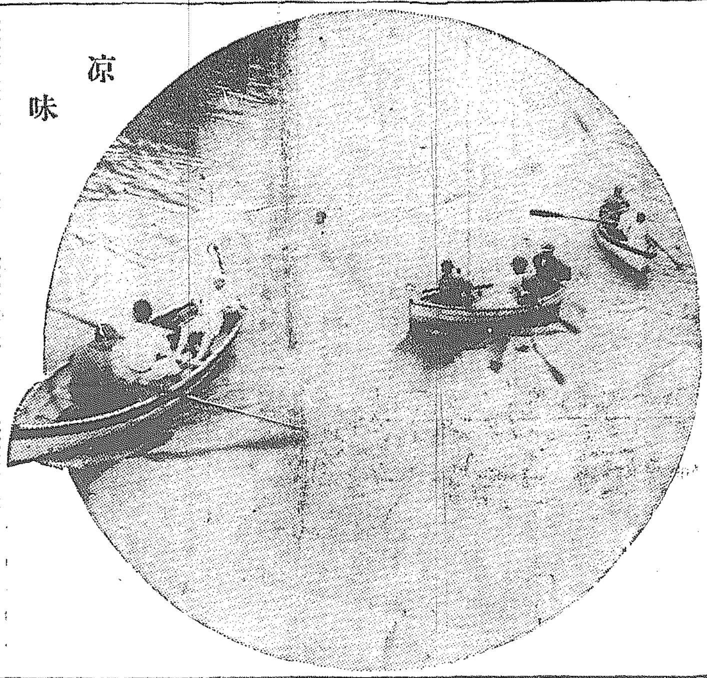
涼味

赤白二黨の情報戰

哈爾賓 松江生

ソヴエート政府の對支、對滿政策は帝政時代同樣、一貫して侵略主義に進みつゝある。たゞ帝政時代におけるが如く、政治的、外交的、正面的ではなくして、側面的、宣傳的、秘密的に變化したまでゝある。」

○

北滿洲における勞農政府の勢力は、一大轉換を見ざる限り、次第に壓され氣味である、東支鐵道をはさんでの露支關係、表面上は極めて圓滑である、露支親善の結晶が東鐵の共同管理を生み出したかの如く見える、しかしその內面を抑つて見れば、そこには比すべき何物もない程、みにくい暗鬪が續けられてゐる、親露關係の增加を一枚看板としてゐるものゝ、親露を生むべき要子は、次第々々に隔たりを生じ、面白からざる場面が繰返し〳〵演せられて行くのである。」

○

ロシアが東支鐵道に割込んだのは、北滿洲に對するロシアの强味である、しかしその反面には、勞農政府の醜惡、內幕、醜態、最も强く、深く突かれて居る、それは露人が、鐵道地帶內に宗教を有し、教育を有し、言論機關、集會の自由を有して居るから、その缺點を遠慮する所なく發き出し、針小棒大に情報を各方面に傳へるからである、勞農政府の當局者は、今や江戸の仇敵を長崎でうたれて居るといふ形である。」

○

勞農政府の國民黨援助は、殆ど公然と行はれて居る、與、張聯盟がこれに對して、深く〳〵怨を有してゐることは何人も知つてゐる白黨の乘ずべき時期は來たのである、殊に露國のシベリア共同出兵當時白系露人の一部には情報屋なるものがうまれた、そして組織的に情報を製造し、これを各方面へ高々と賣りにだした事情にくらかつた列國人は盲目的に一點張りをいゝ幸として彼等の情報に乘ぜられたことは少くなかつた、今日生活苦を體驗しつゝある彼等白系情報屋は赤黨に對する怨恨と生活の糧をうべく情報製造に努力して居る、[illegible]擾亂を[illegible]しつゝある東三省官憲、および情報一手買入れ所では、しらず〳〵の間に、ごく些の情報戰に策動して居る。」

○

最近白系等の製造した情報としては、[illegible]勞農政府の借款で外蒙鐵道の鐵道敷設問題である、もとよりその眞僞は保證の限りでないが、勞農政府の當局者は全然これを虛僞として居る、疲弊し切つた露國の財政狀態では、實現しうべしとも思はれぬ、斯かる判定は必ずしもロシヤ通を待つまでもない、果せるかな彼土の情報は、白系露人が組織的に製造したもののあることが知られるに至つた、更に滿洲里、およびハイラル駐在の露國二領事は、內外蒙古の各旗王族を集め、數日間協議の結果一致團結し、獨立を宣布して聯合軍に當たらんとを契つた、かくて[illegible]の翻下に集まると共に、ハイラルより黑龍江省を衝くべく決定したと。かくの如き情報は、多少の根據はあるであらう、多大の可能性を有するがゆゑに、人心に動搖を與ふるは當然であるこれ等情報の出所は白系か赤系か明かでないが赤黨側より出たものとすればその宣傳たるはいふまでもない、白系とするも赤に乘ぜられし如き嫌あるは、支那側にとつて極めて不利たるを免れぬ。」

○

ソヴエートロシアが宣傳の本場であるは、世界公知の事實である宣傳戰によつて相手方の虛をつくには、極めて巧妙であつた、北滿洲において成功せる者の一は、奉直戰の混亂に乘じて締結した露奉協約で、勞農政府はこれによつて東支鐵道の共同管理を實現し、更に有利に解決すべく露支會議を開いた、しかし宣傳は四六時中その效果を發揮するものではない、慣用手段と見なして、その裏を掻くべく努力する、東支鐵道中心の露支關係は、今や彼等の宣傳に[illegible]たらんとして居る、しかして他の一面には白黨の情報屋が策動し、赤黨を不利に導くべく畫策を廻ら[illegible]ぬのである。」

○

情報戰は時あつてか人の興味をそゝる、しかし外交問題は情報戰によつて左右せられることは少い第三者の利用の如き、又正道を以ての交渉に勝つことは出來ない、赤系の宣傳と白黨の情報とは、北滿洲にあつても巴まん字に入り亂れて居る、然して最後の勝利は正道であり實力である、情報戰に終始されて國交を危くするが如きは斷じて吾人の興せざる所である。」

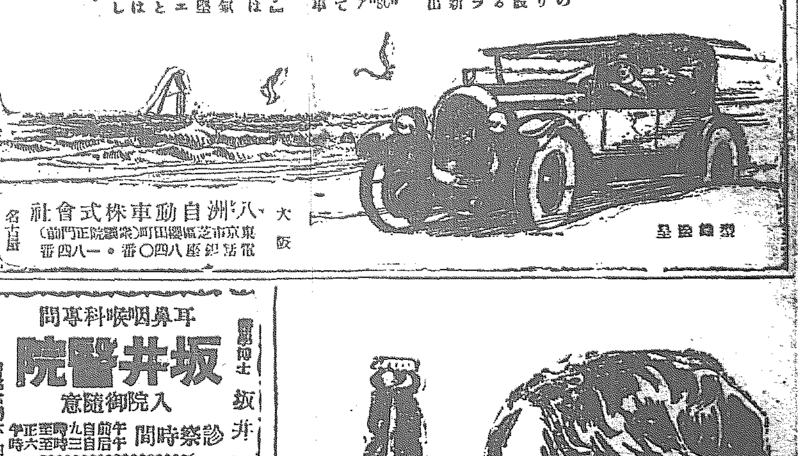

大阪 八洲自動車株式會社 東京市芝區櫻田町（宗發院正門前） 電話銀座八四〇番・一八四一番 名古屋

瓶の御注文は迷はずに
畑硝子製造所へ
品質本位確實 迅速價格低廉
京城古市町 電話本局七四六番 振替京城一〇三八三番

耳鼻咽喉科專門
坂井醫院
入院隨意
醫學博士 坂井清
診察時間 午前自九時至正午 午後自三時至六時
京城南大門通 日本生命ビルヂング
電話 醫院本局一六四二 自宅本局一七五八

東京 學校一覽表
定價送料共一部金五拾錢也（切手代用は三錢で拾九枚の事）
東京西巣鴨町三家（振替東京四六八四五） 帝國學藝通信社

京城自動車講習所
自動車界益々有望利益甚多● [illegible] 黄金町六丁目 [illegible]
生徒大募集●自動車運轉手養成二ヶ月卒業●學資低廉●成功者多數

資本金 五百萬圓
一、當會社は確實を本旨とし御便利に業務御取扱可ヶ候
一、當會社は損失を公平且つ迅速に支拂可申候
一、電話又は御一報次第社員參上可仕候
日本共立火災保險株式會社
本社 東京市京橋區南鍋町二ノ六 取締役會長 原 錦吾
京城出張所 京城府本町三丁目三九番地 電話本局一五六九番 出張所長 三鍋才次郎
鮮內代理店所在地 京城、平壤、仁川、釜山、大邱、大田、鳥致院、木浦、光州、群山、全州、裡里、江景 鎭海、[illegible]、鎭南浦、沙里院、海州、[illegible]、馬山 淸津、元山、咸興、城津、羅南、會寧

美味 滋養 葡萄酒
赤玉ポートワイン
胃腸を丈夫にする銷夏飲料
氷水に赤玉を注ぐも……
赤玉に氷を入れるも……
……御好み次第！
これが絶對に
胃腸を害せぬ……どころか
弱い胃腸を強くして
病を防ぐ……銷夏飲料！

618

馬山酒造組合案内（イロハ順）

銘酒	銘酒	銘酒	銘酒	銘酒	銘酒
大典正宗 馬山府元町 石橋釀造場 電話一七五番	總督 馬山府仲町 井手釀造場 電話三〇番	寒牡丹 馬山府本町 原田釀造場 電話一四〇番	濱鶴 馬山府新町 濱田釀造場 電話二四五番	雞林八道 馬山府榮町 西田釀造場 電話一二四番	福鶴正宗 馬山府鳴町 永武釀造場 電話三五八番

銘酒	銘酒	銘酒	銘酒	銘酒	銘酒	銘酒
惣富士 馬山府幾町 村崎釀造場 電話一〇六番	松泉 馬山府通町 松井釀造場 電話六五番	蝶々正宗 馬山府通町 五反田釀造場	彌生 馬山府通町 千島園釀造場 電話二〇九番	松之色 馬山府富町 三好釀造場 電話三一四番	大正櫻 馬山府柳町 龍清水釀造場 電話一〇七番	井筒正宗 馬山府柳町 平井釀造場 電話一三一番

政局の動き方 京城日報

一

政友會は憲政會と同數になつたら第一黨になれるだらう。然し第一黨になつても政局に別段どういふことはない。現内閣は第一黨なるゆへに存在してゐるのではなく、議會の多數に反對されないから、壽命が保てるのである。從つて政友會が第一黨になれたところで、直に議會において政府を破りうるといふことにならぬ。」

二

本黨は内閣改造問題このかた憲政會との感情がよくないといふ。しかしそれならといつて憲政會は左程狼狽してゐる樣子も見えぬ。いふまでもなく本黨は議會に入つて見なければ、どういふ態度を執るかわかるものでない。それがハツキリわからぬうちは、憲政會の立場が格別悪くなつたといへない。本黨は憲政會の思ふ通りにはならぬだらうと思ふが、更に一層、政友會の思ふ通りにもなるまいではないか。」

三

今にして思ふに、政友會がこんなに早く憲政會と同數又は同數以上になれるものなら、昨年の夏、政權が執れたらう。即ち協調内閣において第一黨が憲政會より政友會に移つたなら、どうしても内閣改造によつて政黨は主客の地位を顚倒しうるはずである。憲政會は近頃運がよい。」

四

無論、第一黨の戰爭によつて政友會は今一と息だといふので氣勢が揚つてゐる。憲政會は態とこれを氣にしないやうなことをいつてその實大いにこれを氣にしてゐるのは無理がない。殊に本黨が松島事件で氣を腐らしてゐる際、政友會の顔色がよいのは、たしかにその心理的强味であらう。然し心理的强味以上の何物でも今のところなかりさうである。然らダラシがない本黨も、急に支離滅裂になる氣遣ひはまづない。

五

政友會がいひ觸らすやうに、松島事件によつて、政府が瓦解する程の關係があらうとは、まだ随分疑はしい。然したとひ召喚されぬにせよ、首相初め政府の大官が公判廷の證明を受けるといふのでも可なり、政府に對する國民の心證は害されてゐる。青木次官問題の如き、いかに政府の實力且體裁であるかを示しである。それに若槻内閣成立して半年。もうこの内閣が何もなく弱々しくてどつしりした力強さがないことは、定評になつてゐるが、最近に至つては實に同情者にも愛想をつかされてゐる。一寸した突發事件でも起これば一とたまりもあるまい。」

六

所が長野縣の事件は段々悪性になつた。松島事件では本黨もウツカリ政友會の尻馬にのれまいが、かういふ問題で政府攻撃の火の手があがればドサクサまぎれに兩黨接近の機會を增す。其ハヅミを利用して合同とまで行かなくても反政府の聯盟にこぎつけやうといふ策士の運動は滿更バカにもならぬ。然し床次總裁は容易に動くまい。

七

政友會において最も解散を歡迎するものは田中總裁である」事實の用意はあるし、第一、今のまゝでは到底一黨どころか、少數幹部さへ自由にできぬ。しかも一人も腹心といふものもなく、從つて中心勢力がない。園系與邊が互ひに猜疑し嫉妬排擠してゐるので、總裁は誰をも重用できず、成行に任せてゐる。もし解散にすれば半數は新顔になるし、古顔でも大抵は總裁の厄介にならねばならぬ。そこで初めて總裁子の悲哀を免れる。彼が正々堂々論を唱へるのは必ずしも口先ばかりでない。」

八

然し政友會の幹部連は成るべく解散なしに政權をとらうとしてゐる。でなければ彼等の我まゝができないことを無意識か有意識かに感じてゐる。田中總裁がいくら正々堂々の戰爭をやらうとしても彼等は陰謀政治を得意とし、有利としてゐる。そろ〳〵その陰謀の萌芽は現れるだらう。」

來年度豫算は鐵道第一主義
各局部の要求も案外大きい
總額は二億圓突破

總督府の來年度豫算はこの程漸く編成期に入り各局部とも執務時間は正午までに拘らずその係の人々は居殘りをして非常に多忙を極めて居る狀態であるが、今日までに財務局に豫算を提出した各局は左の如くである。

▲警務局の一部▲法務局▲遞信局の一部▲鐵道局の一部▲會計課の一部▲林野調査の一部

しかして殖產局農務課も來る二日より豫算審議を開始すべく更に財務局自體の豫算も近く出來上ることとなつて居るが、概して

各局部 の豫算は相當に巨額で、このまゝで進めば今年度豫算一億八千八百餘萬圓より遙に增加し二億圓を突破する模樣であるが、本年度は例の災害復舊費として六百萬圓の追加豫算を得たのでこれにより大いに緩和するところがあつたが、來年度豫算は到底財務局としても全部の要求を容れ能はざるはもちろん總督府の新規事業の如きは緊急やむを得ないものゝみ認容することに止める模樣で、總督府の方針としては

來年度 は鐵道第一主義を以て豫算の編成をなすことは確實で從つてこの方面については充分考慮が拂はれることになつて居る。然しこれも公債政策に左右せらるゝ關係上、充分の研究をなした上出來うるだけは大藏省に要求することになつてゐるが、その他産業組合令の活用、農會令による農會の活動、メートル法實施等は是非とも豫算に計上せねばならぬことになつてをり、大きな問題としては水利局の新設等もあるのでこれ等を考慮すれば本年度以上の豫算額に達することは必然の勢ひとされて居る。なほ

此の外 稅制整理の結果が那邊まで豫算面に現るゝかも興味ある問題とされてゐるが、財務局としては八月の七、八日頃までには遲くとも各局部の豫算を提出して貰ひたいと目下頻に各局部に向つて交渉を續けて居る。」

電氣問題實行委員の遞信局長訪問

御下問奉答は 内大臣中心
園公が責任の重大を痛感し 豫め後繼者を定む

【東京電報】去る四月上京以來四ヶ月といふ珍しく長期間を駿河臺の自邸に滯在した西園寺公のこのたびの滯京がかくも永びいた最大の理由とするところはこれまでしばく問題となつた御下問奉答の後繼者をあらかじめ定めて置く必要を痛感しその責任の重大なるを感じたからでついこの間になつて大體解決を見るに至つたと確かな筋から傳へられてゐる解決の内容は元老なき後は内大臣が奉答の責任を負ふものであるといふ事であるされば今後はこれまでよく傳へられた御下問の範圍は各大臣、元老の會議による等のこと全くなく總て内大臣中心主義であることは勿論であるしかして公がこの重大なる問題の解決を見るまでには四月上京以來牧野内大臣と會見を重ねる事七回におよび一木宮相とも前後六回の會見が重ねられ公と内府の一番最近の會見は先週の月曜日でこの日内府は河井秘書官長を同伴して老公に親しく報告したとの事で今後は元老と内府との間を頻繁に往來することになるであらうな公の意見としては奉答の後繼者は憲法に基づくものではないから斷然とこれを定めたり發表したりするものではない自然なる形においてなさるべきものであるとの事であるから今後内府は老公の存命中といへども御下問に奉答する事あるべくそれは老公なき後は自然裡に内府中心主義を實現する前提としてであると

園公御殿場へ

【東京電報】西園寺公は卅一日午前十時半東京驛發倉富樞府議長外多數見送りを受け御殿場に向つたが當日は公の御機嫌頗る麗しくブツ〳〵小言を洩らしてゐた

次期議會は 必然的解散
憲政會準備に着手

【東京電報】政本兩黨は現内閣倒壞に全力を盡すと共に近く綱紀粛正問題の續出と疑はしき施政上の手腕より現内閣の議會は來議會まで保つ能はずと見なし政本合同乃至提携に繼續しつゝあるに對し憲政會は政本兩黨を敵として次期議會は必然的解散すべく決戰の腹をかためすでに準備に着手した

長野縣正副議長
首相内相に陳情

【東京電報】長野事件の善後措置につき長野縣會の決議文をもたらし平野、小林正副議長は卅一日午後首相内相を訪問し廢止警察署の復活を陳情事件の善後措置を協議したが兩氏は地方問題は地方にて解決し政治問題化することは絶對に反對の意を表明した

各省新規要求 三億圓
猛烈な分取戰が開始されん

【東京電報】明年度豫算は卅一日までに省議を決定大藏省主計局に要求提出されたが各省の新規要求總額約三億圓に上る見込である、これが財源に充當しうるは一億圓に過ぎず今より猛烈なる分取戰は豫想するに餘りあり各省の新規要求總額のおもなるものは左の如くである。

外務省	二百三十萬圓
内務省	六千七百萬圓
大藏省	三千五百萬圓
陸軍省	一千八百四十萬圓
海軍省	八千萬圓
司法省	四百三十萬圓
文部省	一千七百五十萬圓
商工省	二千二百萬圓
農林省	一千四百萬圓

憲政總務會

【東京電報】憲政會總務會は卅一日午後二時より本部に開會長野事件に關し横山幹事長濱田總務より警察廢止問題善後處置の結果内相に觀察を要請せる意向を聽取するに決し四時散會總務、幹事長は官邸に内相と會見し先づ横山幹事長より知事、警察部長の處分を以て人心の緩和を圖る事が急務なる旨力説せるに對し内相は今日なほ明言する時機にあらざるも警察署廢止問題と縣會事件とは別問題として最近において相當の措置を執る決心であると答へ一同はこれを諒とし引上げ六時より江木法相と會見縣會事件は善處することに止め速かに安定策を講ぜられんと希望し法相は來意を諒とすでに三木檢事長も出張せるを以て速かに相當な處置を執るつもりであると答へるところがあつた

尼港事件 救恤金申請

【東京電報】尼港事件遭難者およびオホーツク遭難者遺族に對する救恤金下附の申請は卅一日を以て締切つたが今日まで外務省に到達せる申請は故石田領事の遺子芳子嬢外八十余名に達し各府縣廳より沿海州方面において申込しものは目下審査中にあるより全部の申請書が纏まるは八月中旬の豫定でこれが總金額は約三千萬圓に達する見込であるが救恤金額は一百萬圓であるから實際給與額は最も嚴選にし八月末より審査會を開き査定のはずである

査定終了後 委員に内示
京電値下げ問題 實行委員と局長の會見

京城電氣料金値下げ實行委員小林、田川、成松、鈴木、田中、後藤、李の七氏は卅一日午後五時から遞信局長室に蒲原遞信局長と會見田川委員よりさきに提出せる値下の理由書を提出し、田中氏より遞信局において査定された値下率の非公式内示を希望したるに對し遞信局長は是非八月一日頃に諸般に内示出來るやう努力したが今少しく査定未了の個所あるを以て今暫く猶豫されたいと答へ、田川氏より當局と京電會社との間に非常に差があるやうに聞いてゐるが如何、何ゆゑにかくひまどるか、八月一日前に發表されないのは京電が不誠意か當局の調査が怠慢なのか、京電が誠意的申出でも何らの回答がないので誠意が疑はれるが如何と質し局長は、鎭海、馬山等より計數を出すのにひまどるを旨を答へ高崎電氣課長は、これが査定に當たつて十五年度上半期の京電營業成績を參考したるため多少遲延せる旨を答へ、田中氏はなほ從來の調々査定の經過について説明を求めたるも局長は今暫く待つて貰ひたいと一蹴し、委員は交々内示されたる後なほ委員の意見を斟酌して再考の餘地を殘して置いて貰はなければ内示を受くるも効なしと遞信局が決定前に委員に内示されんことを希望し、遞信局の査定終了をまつて更に局長より各委員に通知して内示する旨を答へ午後六時散會した、委員側から提出した理由書は左の諸項にわたるものである

電燈の部

一、定額電燈料金二割引のこと

一、從量燈料金二割引のこと

一、電球無償取替のこと

一、電燈器備損料五割引のこと

一、計量器損料を四圓の減額すること

一、器具貸損金利益半減及工事費減額の件

動力の部

一、定額動力及從量動力の料金各三割引のこと

一、計量器損料を四圓に低減すること

一、工事費收入を三分一に削減すること

需要の多いのを 主として値下げ
當局の査定は決定

電氣料金の引下げ率は目下種々臆測を傳へられてゐるが京電側の申請により當局の査定は早くも決定まり目下その精算中であつて値下げの範圍は需要多い燈力即ち電燈においては十燭十六燭、動力は一馬力乃至五馬力を主としてその他それ〴〵照明器具に對して電燈のメートルの方は制度は準制度によらず依然從量料金制度なるも超過料の低減とはかり計量器の損料、工事費の低減等細目にわたつて改善引下げを行ふことになつてゐる

取引所合併の 進行を延期
若松仁取社長發表

京取仁取合併問題について若松仁取社長は卅一日左の如く發表した今更くり返すまでもなく當事者としては地方的經濟を尊重して仁川一般の經濟に及ぼさざる樣周到なる注意を拂ひ米穀市場を仁川に存置することを根本義として六月六日役員會に於て滿場一致合併方針を決定翌七日から數回に亘り仁川の有力者と會見し役員會の意志のあるところを說明し諒解を求めたのであるが一部の煽動により誤解を生じ紛糾を來したるは頗る遺憾とするところである。然るに最近に至り取締役員中所說を變じてある計畫を立て會社を混亂に陷れんとする者ありかくなりては勿論役員會の一致を保ちがたく到底問題の遂行は困難なりと認めたるに付き止むを得ず本日役員會大株主會委員聯合會を開き適當の時期の來るまで合併問題の進行を延期することに決定した次第である

芳澤公使歸東

【東京電報】事務打合せと保養を兼ね歸朝せる芳澤駐支公使は全家族を引連れ賜暇外相その他多數の出迎へを受け卅一日朝九時東京驛着歸京一兩日滯京の上相州葉山にて一ヶ月避暑の豫定

國際聯盟總會 我が代表決定

【東京電報】卅一日午後の持ち廻り閣議にて九月ゼネバに開催の第七回の國際聯盟總會に帝國の代表を左の通り決定した

特命全權大使 石井菊次郎

同 安達峰一郎

瑞典公使 永井松三

瑞西ゼネバに於て開催の國際聯盟第七回總會帝國代表者仰付

辭令 【東京電報】

總督府道事務官 川村嘉太郎

兼任外務省事務官(七等)

朝鮮總督府技師 菱本長次

府理事官 吉本賓松

府中學校教諭 山下藤次郎

依願免本官

各地溫度 三十一日正午

青島	七五・二	上海	九五・〇
長春	八〇・六	奉天	七三・四
大連	七七・〇	間島	七六・〇
龍岩浦	八二・四	仁川	七五・二
木浦	六八・〇	雄基	六八・〇
元山	八四・二	江陵	七七・〇
釜山	七三・四	京城	七七・〇
平壤	八〇・六	大邱	八七・八
新潟	八四・二	下關	八六・〇
長崎	[illegible]		

しなば茶

齋藤總督の東上は行政官廳下の行啓を仰ぐためといふ事を傳へるものがある▲齋藤總督について其の意のあることは事實であつて、今春東上の際に國友警務局長を招き萬一の場合御警備は大丈夫かと質問して東上したことがあつた▲その際國友君は死力を盡くして御警備申上げます、鮮内は決して御心配は入りませんと確に答へて居る▲總督はこれだけ質問しただけでその他は何人にも何事も語らず飽々として出來上つた總督室だけをポカンと空けて置いて、誰が何と饒舌してもその室に這入らず、今以て狹隘な室に這入つてこれで澤山だといつて居る▲これにはさすがの秘書官も不思議がつて居たくらゐで、總督の深謀遠慮は實にはかり知るべからざるものがある▲それがこの頃となつて漸くわれ等にも或は殿下の行啓を仰ぐ意圖ではないかといふ推測がついたぐらゐのもので、それも單に推測に過ぎないのであるが▲まだ總督府廳舎も出來上らず落成式さへすんで居ないので、もし總督にその意ありとすれば何れ明春櫻花爛漫の頃であらう▲從つて今回の東上がそれのみの用件で東上したとは思へぬ節が多い。

內地に於ける 無煙炭需要狀況(中)
黑木總督府鑛務課長

さてかくのごとく漸次使用普及し用途が擴張せられつゝある煉炭は如何にしてつくられつゝあるか。これは朝鮮においても相當に普及してゐるのであるから今更述べる必要もないが朝鮮で使ひ馴れて居るのはいはゆる二ッ穴煉炭、最中型、又は豆炭等ですべてピッチを粘結劑としてロール式又はピストン式壓搾機を以つてかためた機械工業製品である然るに內地においても最も廣く使はれてゐるのは前にもいつた通り豆炭で粘結劑としては粘土若くは糖蜜、糊粉等を用ひ決してピッチの如き臭い有害物を含まず、しく然も高價なものは使つて居ない。しかして大部分は鐵道の驛に於ける込み壓搾結したいはゆる手工業製品である。暇ら東京、名古屋、大阪三市の狀況を見るに各地とも少くも百二三十軒の煉炭製造者があるが機械設備を有するものは東京名古屋各二工場、大阪には五六工場あるのみで他は皆この手工業品である、朝鮮においても

粘土入煉炭 は平壤鑛業部において毎年三千噸乃至四千噸は生産せられるがこれは家庭用としては餘り使はれない、いはんや內地品と同じ手製煉炭はあまり喜ばれないとの事である、それは燃燒が緩いとか色々缺點が擧げられてゐるのであるが、內地においては決してそんなことはいつてゐない。ピッチ入りの如きは着火の際多少の煙があつたり或は臭氣があるのでかへつて喜ばれない炭の多い位は全然問題にされてゐないのである。要するに經濟的燃料使用といふことについての態度が眞劍であり、まじめである。

煉炭の使用 が普及し煉炭業が盛んなると共にその燃燒器具の改良發達せられることも甚だ多くその最も發達せるは名古屋地方である、火鉢、暖爐、風呂釜、竈用燒罐等その數枚擧に遑がない、何れも價格の低廉と使用の利便燒器の増獲といふことを目標として考案せられ、特許又は新案登錄されたものも少くないのである。內地における煉炭使用の狀況は大體以上の如く將來益々需要の増加すべきとは疑ひないところであるが。これが原料たる無煙炭需要の將來如何、殊に無煙炭大塊炭に對する朝鮮無煙炭の地位如何について聊か所見を述べる煉炭は前述の如く一部小工業用等に使用せられ又漸次新しき用途がひらかれつゝあるが現在における主用途は家庭用である然るに

家庭燃料と しては從來薪、粉炭、ガス普通石炭が使はれつゝあるこれに取つて代らむとするものに、コークス乾溜炭、煉炭があるので此等の代用燃料が從來使ひ馴らされた家庭燃料に對し如何なる程度まで代位しうるか。思ふに薪炭は價格不廉なること普通石炭は不燃にして都市燃料と適せざること等によりいはゆる上流社會は別として少くも中流以下の家庭には大部分代用せられるものと見て差支ない樣である、ガスに代位することはやゝ見込なきがそれとても現に名古屋市においては近時

瓦斯の需要 増加率漸次低下せるは煉炭使用の普及によるものと說くものもあり、にはかに信ずべからざるも少くもその傾向あることは事實なるを以つて、全然代位し得ざるものとも斷じ難い、從つてこれ等代用燃料は將來相當範圍にまで普及するものとみて誤りなしと考へられる。

株式會社十八銀行營業報告
第九十八期貸借對照表

負債之部

資本金	一五、〇〇〇、〇〇〇・〇〇〇
積立金	[illegible]
職員退職給與資金	[illegible]
諸預金	[illegible]
借用金	[illegible]
他店ヨリ借	[illegible]
支拂承諾	[illegible]
未拂込當金	[illegible]
前期繰越利益金	[illegible]
當期利益金	[illegible]
合計	[illegible]

資產之部

未拂込資本金	[illegible]
諸貸付金及當座預金貸越	[illegible]
コールローン	[illegible]
割引手形及荷爲替手形	[illegible]
他店へ貸	[illegible]
支拂承諾見返	[illegible]
有價證券	[illegible]
所有動產不動產	[illegible]
營業用土地建物	[illegible]
新築費	[illegible]
現金在高	[illegible]
合計	[illegible]

利益金處分

積立金	[illegible]
役員賞與金	[illegible]
職員退職給與資金	[illegible]
配當金	[illegible]
後期繰越金	[illegible]

右之通り候也
大正拾五年七月
長崎市築町百七番戶第壹號
株式會社 十八銀行
取締役頭取 松田精一
專務取締役 足立龍一郎
取締役 藤瀬宗一郎
同 田中忠一
同 松田三藏
監査役 松田順一
同 永見省一

總督府及各道郡御指定品
ニノミヤ變動式石油發動機
ニノミヤ式高級精米機
同 セントリーヒューガルポンプ
同 バーチカルポンプ
日下部式精米製粉機
右各機部品分割に御相談申上げ候 價格低廉 御注文
ニノミヤ式 一馬力ヨリ十五馬力迄 在庫多數
【型錄進呈】
地方特約店募集
京城府西界洞三三
京城鐵工所 電話龍山貳〇〇番
京城府南大門外
京城鐵工所營業部 電本局九四一番

京日案內
特許 電燈用抽出器一名電光擴大器 販賣員及特約店募集 十錢郵券封入申込次第見本呈 岡崎町五壹 宮原商會
自動 車運轉士採用す 市內に確實なる保證人を要す 市內長谷川町 內外自動車部 電本局一八九番
集金 係一名入用 希望の方は午前中履歷書持參ありたし但し市內に確實なる保證人二名を要す 府內黃金町貳 愛國生命朝鮮支部
貸間 二間つゞきにて閑靜なる室を求む 社內 笠神
貸家 場所本町四ノ四八 住宅向平家及二階建數戶あり 京城黃金町一ノ一九二 電本二三四〇番 津田光藏
賣地 住宅好適地一五〇坪 格安貸却し度し 電話本一、四一七番
家賃 貸金物品代其他一切の債權取立(公正)買受又は整理 京城櫻井町一ノ八七 安藤商會 電本局三七四
男女 社員採用希望者は履歷書持參本社へ 京城南大門通 東海生命保險株式會社朝鮮支部 電話光化門
熊本 出張店と明記しあり 京城本町 花宮出張店 本店 清心堂

五千圓のひろい物
公認 帝國自動車學校
東京市外 日本債券月報社

品質優等風味卓世界一の絕
白馬印ウヰスキー
接客家庭用又御贈答用トシテ最適當品

時計 金銀 寫眞機 書畫 錫器 附料一切 幻燈器
株式會社 大澤商會京城支店
京城本町一丁目 電話本局長二六二番

上野醫院
京城南大門通二丁目(朝鮮銀行前)
內科 小兒科
院主 上野和夫
電話本局二五五番

創立 明治三十二年
倉庫業兼營
京城府南大門通二丁目百拾壹番地
株式會社 朝鮮商業銀行
頭取 閔
副頭取 和田一郎
取締役 趙鎭泰
支店 京城鍾路、同南大門外、同本町二丁目、同本町五丁目、同東大門、龍山、仁川、平壤、利川、海州、群山、釜山、元山、清津、平康、同大同門、鎭南浦、開城
出張所

○○の西島喞筒
藤田鑛業株式會社 西島製作所
出張所 京城府黃金町三丁目 電本局長一七七三番
本社工場 大阪市此花區西島町
小型六吋迄は有名機械商會に在庫あり

文化夜具入
雨行無の時御保存の節非常火災の時上等夜具保存に最も便利な極めて安價な經濟的文化夜具入れ
生ズック上 三枚入 四圓五十錢 五枚入 五圓五十錢
茶帆布上 三枚入 七圓五十錢 四枚入 八圓五十錢 五枚入 九圓五十錢
茶帆布特 三枚入 八圓五十錢 四枚入 九圓五十錢 五枚入 十圓五十錢
(外に三本締革附あり總革付きの分は各々一圓上り)
(地方の御注文は代金引替にて送ります)
製造販賣 京城本町一丁目 高木艶店 電話本局二一五三四番

納涼列車を待ち 裝ひなつた月尾島
けふ海禮讃の人々を迎へて 湧き返る水の樂園

本社主催納涼列車客を迎へる仁川月尾島の用意萬端は綺麗にとゝのへられた、白砂上には大天幕が張り廻らされ沸々として海水湧く潮湯は奇麗に洗はれて清冽な海水が滿々とたゝへられ北漢山を遠に望み眺め、海に浮く島々は帆船り(?)の偉觀の數々を併せ遊覽の勝景も開け放たれた、仁川府内の各商店では國旗を掲げて納涼客の歡待に努め仁川警察署では飲食物の取締暴利取締の爲に日曜にもかゝはらず警官を督勵して徹底を期する本社納涼列車客の爲に特に燃え涼に遊ぶ仁川には一大歡樂郷が描き出され宵暗の迫る頃になれば灯影は水に映じ暗に縫ふて不夜城を築く海館設、水の仁川は心からなる歡迎の心を寄せてけふの納涼列車客を待ち受けてゐる

仁川讀者優待 自動車も入浴料も割引

本社主催月尾島納涼大會の期間(八月一日より五日まで)は仁川支局においても讀者優待の意味で潮湯入浴料半額、本町月尾島間自動車賃往復大人五錢割引 小人二錢引として優待を進呈することにした、會期中は海水浴、潮湯の外に潮干狩、寶探し、藝妓手踊り、素人手踊り、淨瑠璃、筑前琵琶等の余興を催して景氣を添へることになつて居るから御家族づれの御出かけをお勸めする

但し第一日の日曜は特に京城方面の來遊客殺到する見込なので仁川の御方は他の日を選ばれた方が比較的混雜が少くて氣持よく遊べることであらう、尚ほ納涼列車仁川發着時間前後は京城客輸送の爲め自動車のやりくりがつかぬから、自動車割引券御利用の仁川の人はこの時間外に往復して貰ふ樣、特に御願して置くと共に京城客送りの時間の際はその輸送終るまで暫く待ち合せの餘儀なきことを御諒承あらむことを望む。

水の歡樂郷で 自由に遊ばれる
切符は驛前でも發賣 五日間使はれます

水の歡樂郷―仁川月尾島をさして行く本社納涼列車はいよいよけふ午前九時卅分午後一時十分、天を衝く烟火を合圖に京城驛を出發する事となつた府内切符販賣所には日曜を幸ひに夫婦づれに子供連で一家族擧つて乘込まうといふ申込をはじめ學生連さては花柳界の粹筋等申込は殺到して居るが本社では京城龍山兩驛に特に臨時出張所を設けて納涼客のもとめに應ずる事となつて居るが、從來からかうした催しは團體的行動に縛られ過ぎて手足を伸ばして思ふまゝに樂む事が出來ないといふうらみがあるので今回の遊覽團體では納涼列車で仁川到着以後は隨意行動が執られる事となつたから直に月尾島に入つて海水に親むも好し、所要をへて後潮湯に入り或は人を避けて附近の勝地を探るも好し既の日の一日を自由に遊び暮らす事が出來る、もつとも參考にしてほしいのは

▲水泳初心者は海水浴場以外で泳がぬ事
▲一日の滿潮は午前十一時であるからこの前後三時間位に海水に入る事
▲列車發一時間前に合圖のベルを鳴らしますから列車に遲れない樣にすること
▲納涼列車切符は期間中有効

「天氣は大丈夫」と 測候所が保證して
惠まれた納涼列車

てるゝ坊主から見放された樣に雨が降續いて本社納涼列車を待つ人々は天を仰いで嘆息して居たが卅一日朝來雲間からはキラキラと陽が照り返して來た本社納涼列車の出る一日の御天氣模樣を測候所に伺ふと天氣は回復しましたとの事で

卅一日正午低氣壓は江原道沖と朝鮮東北部より漸次東に進みつゝあつて中部南部は天氣は先づ恢復して居る

とて納涼列車第一日は稀に恵まれた天氣にも惠まれ

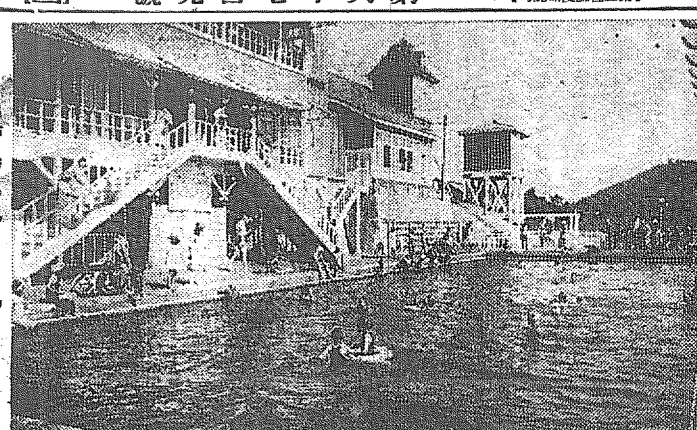

月尾島のプール

海軍機 横須賀着
市川司令官に 經過を報告す

【横須賀電報】朝鮮城津までの往復千八百五浬の遠距離飛行は日本海軍機の壯擧を了へ卅日夕舞鶴へ歸還卅一日午前八時同地發正午横須賀航空隊に歸還市川司令官に經過報告をなしこの壯擧を終つた

コレラ豫防の注射開始
仁川漁撈從事者に對し

六月上旬上海にコレラ發生以來内地各地ではこれが豫防に腐心してゐるが京畿道において兩三日中第一次豫防計畫として朝鮮の三大漁場たる仁川の漁撈從事者出入船舶乘組員およびこれ等海上關係の接觸者二萬人に對して豫防注射をなすべく準備を進めてゐる

體育ダンス講習會 午前九時から(初日に限り) 本社樓上來青閣で

また急行列車顚覆す
頻々たる佛國の鐵道椿事

【パリー卅日發電】パリーミルハウス間の急行列車はパリー附近のノアジレセックとロズニー間で脱線顚覆し死者四名負傷者十名を出した、この二月以來フランスには十二回の鐵道椿事があり死者總數八十七名負傷者四百七十二名に達した譯である

藺泥棒捕はる

府内蓬萊町四の一四七殿元麥(三二)は卅日午後八時東大門署に檢擧され取調べの結果府内御成町李某方の藺倉庫に忍び込み二石八斗價格三百圓を窃取し歴代顧客方に賣却してゐた事判明した、なほ余罪ある見込で嚴重取調べ中

親子三人刺殺し
己れは割腹自殺 放蕩を叱られて

【高知電報】高知市帶屋町中央軒事、國則新作、孫、武義(二二)は卅一日午前八時頃鋭利なる日本刀をもつて妻ハル祖母イツの兩名に重傷を負はせなほ養女イマを絞殺せんとしたが果さず母シカを突き刺し自分は割腹の上咽喉部を突きその場に斃れた、原因は武義が放蕩するのを叱責され憤つたもので何れも重態で生命覺束なしと

電信開通

卅一日朝來不通であつた電信各線は正午に至り京城、東京一齊線を殘して全部開通した

今度は世界早廻り 飛行機で横濱へ
萬事賴むと滿鐵へ依頼狀 京城通過は九月始め

【安東縣電報】世界早廻り記録作成者ウエルズ、エーヴンズ兩氏のために自分の作つた記録を破られた同じ米國人のジョンヘンリーミーアズ君は再び世界記録を作成しウエルズ、エヴンズ兩君の記録を破り今度は絶對的な記録として現代の科學を極度に利用し今後破れない立派なものとするべく近くアメリカを出發したヨーロッパを過ぎシベリアを過ぎて九月十日頃滿鐵を通過することとなりウエルズ兩君の利用した猛獸列車では物足りないとシベリアから横濱まで飛行機を利用して飛ぶことゝなりこの手配に關し滿鐵本社に對して滿鐵通過の便宜を得たいと申込んで來たので佐藤奉天鐵道事務所長はその方法について日夜研究を急いでゐる

僕も男だ 一肌脱がう
全滿鮮に飛機配置 各驛には臨時列車 佐藤奉天鐵道事務所長談

右に關し佐藤奉天鐵道事務所長は語る『ウ、エ兩氏の時は初めから臨時列車にされたいとの依頼狀であつた、ハルビンから飛行機で奉天に奉天から釜山までブツ通しの臨時列車で七月三日横濱出帆の汽船に送り込むといふのであつた、不幸飛行機が一臺だけだつたので兩選手が奉車と汽車と別々の行動の爲奉天着が延引したが幸ひにも滿鐵がこれを回復して完全に汽船に送りこんだが今度のは汽車ではまどろしい、シベリアから横濱まで飛行機としたいとの申込である、私から見れば無遠ひだが頼まれて見れば一肌脱がねばならぬ、まづハルビンから奉天まで奉天から平壤までといつた樣に着陸場を準備し優秀の飛行士と飛行機によつて萬全を期したく思つてゐる私の考へでは

最初 國境安東兩地の何れかを着陸場としたかつたが兩地共飛行場がないので萬一不時着陸の場合はどうするかについて相當研究を要しましたが結局その際は沿線要驛に何時でも出發出來る準備の臨時列車を整備して置いて次ぎの着陸場まで驅込むより外方法があるまい、だから各着陸場へ飛行機を置いたり各驛に臨時列車を備へ付ける事によつて經費は素晴らしい擴大のものと思はれる』

營業を取消され 娼妓七名は解放
虐待した樓主に大鐵槌 びくつく吉原遊廓

【東京電報】公娼制度の改善が全國的の問題となり樓主の横暴極まりなき樓主側に遂に大鐵槌を加へらるる状態となつたが内務省の御膝下たる東京において突如卅日吉原遊廓山月樓主山口熊太郎に對し貸座敷營業許可取消の通告が發せられた理由は娼妓虐待および公安風俗違反といふにある今回當局の大英斷は各遊廓に一大衝撃を與へるに至つた該山月樓の全娼妓七名は何れも解放される事となつた

秋田縣の豪雨

【秋田電報】秋田縣下の各河川はその後續々増水、雄物川は遂に卅二尺といふレコードを作り爲に雄和町十數戸峰吉川村五十數戸角館町四十戸および秋田市の低部たる川尻一帶七百三戸何れも浸水し卅日午後三時には市内の中央部にある川端花柳街も危險に瀕したなほ土崎港町も浸水卅戸に達した

民間團體へ一任する
神宮競技問題解決す

【東京電報】明治神宮競技問題に關し卅一日川崎内務次官松浦文部次官會見の結果松浦次官は民間團體において大會の主催を引受くるに至らば三年目毎に大會を開くといふ如きは條件とする意のものにあらずとし結局無條件を以つて民間競技團體に一任するに決した右により三度各競技團體代表者の會合をなし神宮競技を主催すべき民間團體の組織に着手することとなつた

府民慰安映畫會

京城府主催の市民慰安活動寫眞大會は二日午後八時半より蓬萊町公普校庭にて開催

體育ダンス講習 愈よ今日から
輕裝で運動靴の用意を 會員章もお忘れなく

わが社主催總督府學務局後援の教育的體育ダンス講習會はいよいよけふ一日から本社樓上來青閣で開會する事となつた講師大阪樟蔭女子專門學校教授朝鮮記太郎氏は一日午前七時入城直に長谷川町御旅館で小憩の後第一日に限り午前九時より始めるはずである本社はこの意義ある、朝鮮學校體育界に極めて有效なる貢獻をなすべき講習會を開くに際して可及的廣く多くの人々にその機を得られる樣に希ふので同時刻までは入會申込を受付ける事にしたなほ期中は會員徽章佩用者以外の入場は絶對にお斷りする事になつてゐるからすでにお申込みになつてゐるお方は、當日お忘れなく、入口の受付けでお受取下さい、なほ左記の注意事項はなるべく履行して頂きたい

一、服裝は輕裝を尚び運動靴を履いて下さい
二、貴重品は充分保管して下さい
三、喫煙室以外では煙草を吸はないで下さい
四、食堂は設備してあります
五、時間は第一日のみ午前九時からですが、第二日からは午前八時から開きます時間の勵行を希ひます
六、場内の秩序はどうぞ皆樣で注意して下さい

赤石山巓の花畑で風葬
けふ墳墓の山見參と 大倉翁の殿樣行列

【東京電報】大倉喜八郎翁は今夏は甲、駿、遠の三國に跨る南アルプスの峻峰赤石嶽(一萬三百尺)踏破の大計畫を樹て豫てから準備中であつたがいよいよ一日午前八時四十五分東京驛發列車で出發する一行は翁と、秋元子爵はじめ醫者二名食料運搬係、活動寫眞撮影班、林學士、人夫等數百名で

大團體 でまづ諏訪から大井川の上流をきはめ鳥山の嶮を越へ赤石の頂きをうかがふ豫定である、南アルプス東西五里、南北廿里にわたる一帶に氷河内、瀬河内、三峰、甲斐、大澤の八、九千尺の高山に赤石、聖、悪澤等一萬尺を超へる諸岳の五百萬町歩の千古斧鉞を入れぬ大森林は明治五年德川家の大老渡井侯の勸めによつて買ひ受けたのであるが爾來五十年一度も足を入れたことがないので老後の

思ひ出 に踏査することになつたのである、この壯擧の裏面には男は死後世間並の葬式に慊らず遺骸は電氣燒却器で灰にし赤石山巓の御花畑で風葬にするといふのですでに令息喜七郎氏にこの旨文書に認め手渡ししてあるとのことでいはゆる骨を埋むるためであるといはれてゐる翁の登山に際しての述懷に

語れ今年九十坂を超ゆれども一萬尺の山を踏破す 鶴彦

日本海横斷 準備員引揚

【城津特電】横須賀航空隊本社後援の日本海横斷飛行演習のため城津無線電信班および飛行機に對し通信連絡を取りつゝあり無線電信班および城津吉州間古罷大財の一行は當地における任務を終り、卅日午後二時發驅逐艦に乘て横須賀に引あげた

裁縫物展覽會

府内仁寺洞淑和女子館では八月二日から三日間午前九時から五時まで生徒の製作したワイシャツ、エプロン小兒洋服等の展覽即賣會を開催する

竹添町の小火

府内竹添町三の二四九金永河(六二)より出火したが消防署の出動により大事に至らず消し止めた原因は煙草の吸殻から

釜中十六元中零

全國野球朝鮮豫選二日目は十二時二十分東田球審鈴木の壘審にて試合開始釜山先攻よく打ち六回迄に一回に三點四回に四點五回に二點を入れたが元山振はずして一點も酬ゆるところなく遂に六回のコールドゲームで十六對零で釜山軍大勝した閉戰二時卅分

釜山中學
藤倉井野田坂堀橋保
佐小龍宮友伊内高久(佐)
中遊二捕投左三右一

元山中學
岡原原口村村藤(田)松岡
谷木篠堀中下齋(鎌)小吉
三二遊中捕投右投左二

四對二で五高 明大豫科を破る
高橋安田の大投手戰で 補回十九回に及ぶ

【京都電報】京都帝大主催全國高專門學校野球選手權大會の五高對明大豫科戰は卅一日午後二時十二分開始し九高一回に一點八回に一點を入れ明大三回に一點八回に一點を加へ(同點となり九回は兩軍零で補回戰となり明大豫科は明大軍の正投手安田をプレートに立てて五高の打線を封じたるに對し五高は高橋名投手(鎭西軍投手)でこれに應じ大投手戰となり十回十一回と兩軍よく防いで得點なく緊張し切つて十九回までおよび五高チャンスをつかんで猛打し二點を入れ遂に四對二で明大戰敗した閉戰六時卅分因に明大豫科は安田投手以下五名の明大選手を加へてゐる

明大豫
村尾塚田兒村弟林
饒奥鷲手安米中米小
右遊一捕投左中二三

五高(先)
森川尾岡鶴原島澤橋
竹億穎廣松梶中稻高
中二右遊三左捕一投

伊那農校生 四十名行方不明
高女生卅名石室に避難 南アルプスの暴風雨

【飯田電報】廿九日夜來南アルプス一帶に大暴風雨が襲來し各溪谷には山崩れあり、多數の登山者が苦しんでゐる。長野縣立下伊那農蠶學校生徒四十名は教員四名に引率されて廿七日登山したがこの暴風雨の爲に遭難し行方不明となつた。案内者たる教師の一人はすでに廿四日も登山した事があるので大丈夫だらうと思はれてゐるが學校でも心配し卅一日中に搜査隊を登山させることになつた。また廿九日西駒ケ嶽方面に登山した鹽澤試驗場飯田支場生徒十二名および飯田高女生卅名も山中において大暴風雨に遭つたが一同は山中の石室に避難し得たので生命には別條ないらしい一行は飯田測候所の登山禁止警報を無視して登山したものであると

應接室

驛のホームが 判らずに困る

京城驛のプラットホームは一番ホーム二番ホームと書いてあるが何處行きと書いてないので一般の者にわからぬ事が度々あるまた廿二日驛案内所の電話が話し中で用を足せなかつた、公衆に最も關係の深い電話だ實際話中ならモウ一つ増加しては如何(伺ひ生)

驛ではホームの案内には最も意を用ひて各等の待合所内に驛の略圖をかけ一番ホームはどこ、二番ホームはどこ、どこの汽車が發着する、と明かに説明を加へてゐるまた改札口を出てホームに下りる所即ちブリッヂの上にも説明板を掲げて示してゐるから御指示の樣な事はないと思ひます、それから案内所の電話が話中で用が足せぬとの御話しですが案内所には公衆直通と局内接續用と二つの電話があつて普通彼れで間に合つてゐる樣に思ひます、廿二日は丁度京釜線が不通の日で各方面からの問合せが非常に輻輳してゐましたから或は御指示の樣な事があつたかも知れません、しかし公衆直通の分が話中でしたら局接續の分で御話し下さる事を希望します二ツ共話中なぞいふ事はまづ余程特別な場合でなければないと思ひますが御指示の事は十分參考には致して置きませう(清水京城驛長)

女中さんへ 修養講話
總督府圖書館で

京城府警察協會では各家庭に奉公してゐる女中さんの修養を目的とする講演會を二日午後二時から總督府圖書館で開くことになつた講師は永井登美子女史で誌友會員や一般の來聽も歡迎すると

責任保證付 千里 足 最も強い 千里ゴム底たび 特許型・深型・靴型 發賣元 京城代理店(明治町通) 富澤商店 振替京城一〇一一番 電話本局二〇四六番

李王職御用 鐵道御用病院 模範全乳 東亞牧場 太正蹄肥料牧場主 (電話五三二番)

神經衰弱 絶好良劑

岡田醫學博士、ロビンソン博士 推薦 本劑は腦の營養に富み多量に含有せる燐の作用により神經の衰弱に對して直ちに其全身的に作用し健康を計り増進する事は斷じて確かなる良劑なり 各藥店に販賣す
主效能 腦病、神經衰弱、ヒステリー、頭痛、不眠症、記憶力減退、精力減退
東京 大阪 中南定太郎藥房

神經 腦 精力の最強成分
○腦 適 特 許 ○東西各大學御賞用

ノイラレチチン

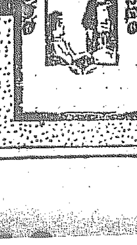

今迄の一時麻痺への麻醉劑や強精藥等とは全くちがひノイラレチチンは腦髓・神經・血液・精液・膽汁等の缺く可からざる最強成分なれば安全に根本的卓效を奏し
腦神經衰弱・結核性疾患 生殖器衰弱・動脈硬化症等の最新最高の根治及び豫防劑なり
老人…性的若返り
紳士…精力絶倫旺盛
學生…頭腦明快成績優等
婦人…ヒステリ不感性退散
小兒…發育良好体重増加
輸入元 大阪曾根崎永樂町 文明新薬社
發賣元 大阪道修町 株式會社 塩野義商店 振替大阪八一番
特約店 京城 新井大藥房 京城 北島藥房 京城 山岸天佑堂 大邱 鈴木藥房 釜山 大黒南海堂 群山 弱名千藥堂 平壤 森田藥房
◇全國信用ある藥店に販賣せり◇
◇約十七日量四圓半 詳細説明書郵呈◇

途上【4】

宮崎光男作
梅津星耕畫

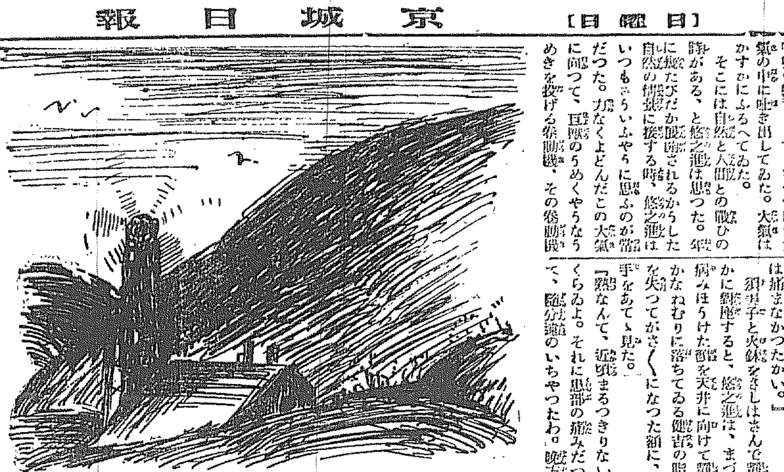

「(前號)」

晩春の夜であつた。山にかこまれて、あたかも落くぼんだやうに見えるこの礦山部落の上には、深いもやが立ちこめてゐた。もやは全山にまたゝく電燈の光りに映えて、綿をふくんだ白さに見えた。その白さの中に、捲揚機のやぐらのみが黒く高くそびえて、やぐらの天邊で回轉する大圓輪は、轟々の地響きを傳へながら、はげしい呼吸の騒音を、甘くむせつぽい大氣の中に吐き出してゐた。大氣はかすかにふるへてゐた。

そこには自然と人間との戰ひの詩がある、と悠之進は思つた。年に幾たびか脅かされるからした自然の横暴に接する時、悠之進はいつもからいふやうに思ふのが常だつた。力なくよどんだこの大氣に向つて、巨獸のうめくやうなうめきを投げる捲揚機、その捲揚機の地下何千尺かのあなの底にうごめく人生、その人生の雄々しい生活の叫びこそ、この捲揚機の、勇ましい騒音となつてあらはれるのだと思つた。あれ狂ふ自然の暴威に接する時、そこには人間の、自然にくだる弱小さが見られたけれども、今、からいふ濁惡な自然の中で、荒々しい騒音のみが空間を征服してゐる情景を思ふ時、そこには、自然に對する人間の生活力の强大さが見られると思つた。そして悠之進は、さういふ情景から干からびたその頭に、强い『力の詩』を感じて、人間生活を讃美したい氣持ちにすらなるのであつた。

『おい、とてもいゝ晩だぜ。俺に元氣づけて呉るなあ、この景色だけだ。』

悠之進は、からりとした氣持ちで、須美子にからつぶやいた。彼れは殆ど機械的に足を運んで、いつの間にか、この小高い盛り山の上に建つた醫局の、薄暗い健吉の病室に通つてゐるのであつた。

『まアどうしたの、こんなにおそく、お父うさんつたら。』

健吉の枕頭で、あげた顔の鏡火鉢によつて何かに讀みふけつてゐた須美子は　この突然の闖入者に、まるく愛くるしいその眼をむいて訝つた。

『驚はね、お前にお父うさん一生のお願ひがあつて來たのさ。だがその次第は今おいくに話すとして、時に健吉は、今日は痛まなかつたかい。』

須美子と火鉢をさしはさんで對かに鎮座すると、悠之進は、まづ病みほうけた顔を天井に向けて靜かなねむりに落ちてゐる健吉の脂を失つてがさ／＼になつた額に、手をあてゝ見た。

『熱なんて、近頃まるつきりないくらゐよ。それに患部の痛みだつて、随分薬のいちやつたわ。晩方も先生がさういつてらしたんだけど、腐るだけの骨はもう腐つちやつて出てしまつたんだから、長い苦しみも、これで一段落でせうつて。さうしてね、もうあと半月も經つたら退院出來るでせうつて』

さういふ須美子の晴々しい聲調には、少女のあどけなさと共に、はらからの幸福に向ふ體を喜ぶ純情の、光る美しさがこもつてゐた。

『看病は登世子の役目だつたのに、あいつがあゝいふ樹瀆をきめこんだもんで、お鉢がお前に廻つて來た譯だつたね。看病疲れがしただらうが、看護婦の雇へない境遇ちやあ、これも仕方ないさ。何もかも俺が意久地がないからのこつた』

『いゝえ、わたしちつとも疲れなんかしやしないわ。つまんないなんても思やしないわ。わたしを可愛がつて呉る兄いさんのことですもの。さうして、生れもつかない躰我からからいふ不具者になつて、始終痛の床にうめいてゐる不幸な兄いさんのことですもの、それを思ふと、わたし、どんな犠牲だつて忍べてよ。だけどねお父うさん、だけどわたし、學校だけはまだ續いて行きたいのよ。このまゝさがつてしまひたくないのよ。』

『さあ、それなんだがね……。』

と、悠之進は急に勿體ぶつて『續いて行ける方法――いやあるさ』

素晴しく賣れる
栗饅頭
橘屋
本町・南山町

學藝界

―○―

◇納涼俳句大會　東海道鶴見驛前鶴見倶樂部で開く、課題は納涼、風鈴、夏草各題二句（特選、秀選、互選）賞は大家染筆を五十等まで、地方出句者は投稿に會費六十錢を添へて主催東京府下大崎町谷山一九九寒秋吟社へ申込むこと。

◇稻葉舎句會　市内第一銀行支店内、周山氏の斡旋で維持してゐる。

◇内野健兒氏（詩人）朝鮮普通文官試驗委員に任命。

◇内野いく子氏（歌人）北海道へ旅行中。

◇山田新一氏（洋畫家）市内平洞のアトリエで帝展出品製作中。

◇伊藤龍氏（隨筆家）扇龍點呼のため來城中のところ卅日朝金剛山長安寺ホテルへ

◇宮原寶柚氏（俳人）内室歿よ全快。一句。
怏邊の金魚を軒に移りけり

文苑次回課題

俳句　ダリヤ　一人五句　高濱虚子先生選

締切　八月五日

注意　用紙は半紙に限る（二ツ折片面に雜詠住所姓名雅號明記）宛名は京城日報社文苑係（封皮に京日俳句と記されたし）

京日短歌

尾上柴舟選

「世」―四―

◇京城　まさる
世の中の義理てふもの＼重きこと我知り初めめ戀せし日より

◇京城　宇野田翠女
たばこのむことを覺えしその日より世の苦さを我知りにけり
甜まめ胸ぬちなれど人並にさわめく吾なと世なれ初めにし
つましく針運びつゝ母と居て世のはかな事知らで過しき

◇龍山　河野松乃
人の世の四十路すぎたる寂しさを此頃吾のしみ／＼と知る

◇開城　富田蒼生
たれも皆よりよきあすを夢に見て送るなるべしこのうつし世を

◇京城　栗田口秋水
眞實の戀にいきたしかくねがふ世をいつはられらぶれし子は
世のなかをひがみて生くるわれなれば年はふれども友もあらなく

◇京城　吉田まさみ
なげかひしわが世の中に寄しくも玉の男の子を設けたるかも
男の子にて世にも稀れなる美くしさと賞めたゝふれば勝る妻かな
狹き世の心地すれども猛然と血路開きし日のなつかしさ

◇京城　吉田まさみ
うつし上になすべき事をなしおへて心安らに死なむとぞ思ふ
容れられぬ心いだきてちゝのみの父はむなしく世を去れりけり
世にすねて人にさからふたまゆらのかなしきさがよ父にかも似し

爲棲氏送別句莚

コホロギ、コウカギ他

夜の虫覆戸を音立てゝをり　爲棲
鳳仙花爪染し娘の唄ひる　鶴仙
どか／＼と來て胡坐や麥湯哉　雨鸝
颯々と小さく咲くや鳳仙花　流東
鳳仙花庭掃けば砂たまりあり　飛骨
二三杯呑み續けたる麥湯哉　星灯
水打てばはらりと散る鳳仙花　蕣葉
柏ふれて狂へる風の迅かな　芮城
蓮の葉に冷や冷や蟬の色せり　布尺
蓮の葉や松葉たまれる廟瓦　方外
强ひられて上衣脱ぎたる麥湯哉　慈劍
簑戸越し京上電話鳴り居たり　霄波
長雨の晴れし曇さや西瓜　末刀

讀者らん

府内の美粧院へ　色々の髪形のカタログブックを備へて下さい。自分に似合ふ髪形を選ぶ事が出來て便利ですそれでないと口でいふ丈ではなか／＼自分に似合ふ様にはゆつて貰はれません（一愛讀者の願）▲第一高女のお揃ひの洋服の學生さんいつも二人で櫻井町のブロマイド屋さんにいつてブロを皆見てちらかしタンシン／＼とおしやべりして大變八釜しいですね私が買にいつた時いつでも來て居ますね（見爺生）▲京城又は仁川で八ツ目鰻を賣擲く店あらば（仁川ＨＫ生）△廿日無常識生氏へ回答の內閣大臣中『文部大臣岡田良平』の八字を脱漏すこゝに訂正すると共に老婆心生の御注意を深謝す（係）▲矢部家の御不幸は實にお氣の毒である若秀子さんにして信仰があつたならばかゝ様の事にならなかつたであらう信者は正信と迷信との區分を知り又自殺は大なる罪悪であることを知るからである世の煩悶ある方々も寄りの教會に牧師を訪へ必ずアナタの前途に光明を見出すでありませう（龍山）▲本年十九歳の英語セルフトート生ですが誰方か共に學ぶ方なきや又初歩の方は何人を問はず御來訪下さい（岡崎町八番地三號洋行材木廠揭横大多和商工社內）

京城枯野句會（柯子居）

夏芒越え來し馬車の疲れ哉　岳水
馥器と入る日の彼や宵芒　黄耳
蜘蛛をためて蜘蛛巣や夏芒　擧
杉の木の下刈り時や宵芒　姚黄
生澄けの此の瓜かたし洗飯　十亭
時化あとの餘波吹く宵芒　互明
山間に風落ち合へり宵芒　芳郷
ひた押しにうつる谷霧宵芒　蠹秋
霽の影從みに晴れて宵芒　日想子
夏芒夜釣ちる潮知り居たり　閑秋
勾配をけづる坂路や宵芒　雨瓢
このごろの閑や樵爵や宵芒　柯子

洪原鶴峯會（素澄報）

汐先に河豚の子釣れ夏の海　松溪
純白の腰布干しけり初夏の庭　松浦
初夏や描き初めたる繪出店　香坡
父のもの袖の長さや夏羽織　含茶
薬缶や街まだ灯る朝まだき　素澄

將棋新手合（三）

於京城府日本橋區龜殿町一ノ四　將昌木將棋所

香落　△二段　甲部和歌夫（東京）　▲初段　田子二三（千葉）

（圖は前號指了の局面）

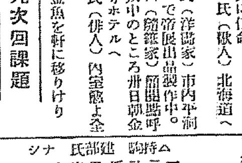

△二四歩　▲八六銀　△二五歩　▲七七角　△七四歩　▲七五歩　△七三銀　▲七四歩　△同金　▲六六歩　△七五歩　▲同飛　△同金　▲同銀　△七二金　▲七四歩　△六二銀　▲八六角（以下次號）

對局者の感想

▲田子初段曰く　七七角寄りは悪い手でした飛車が捌けなくなつて困つた

△甲部二段曰く　七筋より攻められて弱つた已むなく七三銀と上つて詰けてみた

將昌木七段講評

◇上手方二四歩は七四歩と突きて指す方手筋い型なり

◇下手方七七角は悪手なり七五銀と上りて一旦七筋の位を探る處なり

◇下手方六六歩は面白からず六八角と引いて指す處なり

經濟欄

大阪期米市況

鮮滿對抗競技

演藝案内

東亞共營　黄金館

七月二十八日封切　パラマウント會社特作　大喜劇　娘殺先生　シツド・スミス氏主演　全二卷
東亞キネマ甲陽特作　現代劇　戀の水車　根津新、綾小路雅子主演　全六卷
大メトロ會社特作　海の詩人ジヤック・ロンドン氏原作　エドワード・スロウマン氏監督　洋活劇　上海の雄叫び　全七卷
主演ミツチエル・ルイズ氏、ヘレン・フアガスン嬢
東亞キネマ等持院超特作映畫　劍劇　黎明の大江戸　全六卷　光岡龍三郎、雲井龍之助、華村愛子主演
階上　大人三十錢　學生二十錢　階下　大人三十錢　學生二十錢

喜樂館

七月廿七日ヨリ超特別名畫大興行
▲エクレール週報　一卷
日活會社新劇部超特作　天下に紹介する星りり子主演
母を尋ねて三百里　十卷
涙の雄編　宮部靜子、木藤茂、御子柴杜雄、若葉馨　主演
▲大フオックス社提供　無茶苦茶大喜活劇　天下無敵　無理矢理一萬哩　六卷
モンテイ・バンクス氏大快演
日活時代劇　改新大時代劇　忍術一夜大名　六卷
谷崎十郎、片岡秋卿、尾上多見太郎主演

マキノキネマ　中央館

七月二十七日ヨリ納涼映畫週間
大フオックス入社超特作映畫
原作世界的冒險小說家オッパーカ
ーウッド氏原作　極北の怪　全六卷
探偵活劇
シーナ・オーエン嬢主演　シリル・チヤドウィック氏主演
マキノプロダクション提供
現代劇　日輪　全七卷
香西雅枝、片岡千恵蔵、金井諒之助、藤村和夫、中根龍太郎主演
東亞キネマ映畫會社提供　マキノプロダクション超特作大番組
京都撮影所　わすれ髪　全七卷
松浦月枝、岩城秀哉、藤間林三郎主演

大正館

七月二十八日ヨリ超特別大興行
大阪朝日新聞懸賞當選小說　浦田撮影所特作　牛原虚彥監督　大久保忠素
渡邊篤、佐々木清野　主演　五卷
久しく問題となつてゐた松竹蒲田の新人第一回の接吻を描寫した映畫化された絶對の大作品
京子と倭文子　十卷
時代劇　大阪東亞キネマ映畫　五味國枝、中村吉松、阪東妻三郎主演
幕末　八卷

浪花館

電話本二六〇番　明治町
七月二十七日ヨリ
浪花節　松浦鐵舟　一行
義烈百傑（鈴男）美國之花（駒勝）女武士（一夜之物語）千葉惣太郎（鈴男）武田八劍士（不動萬吉）人ローマンス、大和魂（鐵舟）

自動車に志す人は京城に於て東洋第一の運轉術及整備技術を習得せよ
學生八公募集　認可　日本自動車學校　東京、潮田驛前　ハガキにて申込次第學則案内書（郵券八錢）を呈す

驚クベキ特効薬
酸素丸
腎臟病、心臟病、神經衰弱、一般衰弱、貧血、血の道、子宮病、産後の諸病、ヒステリー、月經不調、月經時の疼痛、尿道狭窄、慢性淋病、慢性消化不良、常習頭痛、肩の凝、糖尿病、胃病、淫姦、咳喘、又ハ眩暈、バセード氏病、常習便秘
價ハ七日分一圓、十五日分二圓、三十二日分四圓、
南滿洲本溪湖
酸素丸製造元　中西亮
振替大連三四五三番

本日は
蛔蟲驅除デー
世界的權威ある蛔蟲驅除新薬　マクニン　を用ひられよ
奏効的確　服用容易　副作用絶無

絶對品質本位
竹鶴　吟醸

サスガ
發賣所　京城　嶋屋酒商部　奉天

京城明治町二丁目公設市場前
内科　胃腸病
石川醫院
電話本局一三九〇番　三五五九番

親切叮嚀　佐々木旅館
釜山驛前（國際舘直前）
電話六一二番

學校
理科學機械標本
掛圖其他學校備品
各種藥品賣藥
釜山驛前　古原商會（電話二七五番）

本店　京城
支店出張所
内地　東京、大阪、大阪西區、神戸
朝鮮　釜山、大邱、仁川、平壤、鎭南浦、元山、群山、木浦、清津、會寧
滿洲　大連、旅順、營口、奉天、哈爾濱、長春、安東縣、開原、四平街、鐵嶺、天津
支那　上海、青島、濟南
露領　浦鹽斯德
米國　紐育
右ノ外倫敦、巴里其他内外國重要ノ地ニ銀行代理店有之候
㊥朝鮮銀行
總裁　鈴木嶋吉

京城府蓬萊町六五　龍山八二四番
内科　外科　皮膚科　レントゲン科
泳仁醫院
京城レントゲン診療院
（入院設備）　院長　平馬左橋

大形チューブ入　定價一箇　金參拾五錢
お見様方も一番お好きの
○ミツワ煉歯磨

香味の優れたる、從來の類歯に例を見ない所です。即ち後口が宜しい所から直ぐと玉露の茶を飲んでも、決して其微妙な味に障りがありません。況して、其歯磨としての效果に至つては、十分、何ものにも勝るゝ自信を有つて居ります。
◇特に舶來品と比較御試用を願ひます。
●ミツワ石鹸本舗　東京　丸見屋商店

凉味一滴！
原料香水
一滴用香水兵!!
オリヂナル
本舗　安藤井筒堂

大阪商船株式會社
朝鮮郵船定期航路
山陽汽船

京城日報 夕刊

發行所 京城日報社 京城府太平通一丁目

洋食の御用は 專門の 十屋へ 京城本町二 電本一六〇二

京電の値下げは八月一日から實施
認可の指令は多少遅れる
遞信局發表

京城電氣の料金は八月一日までに遞信局認可の指令を出しうることにしたいと極力その審査を急ぎすでに値下充當金額の査定を了し目下各種料金に對しその割振方を審議中で一刻も速かに決定を見たいと努力してゐる、總督府事務當局の正せしむるを要する所があるのでこれが訂正遞信局長を出させる關係もあるこの問題は京城の外仁川、馬山鎭海等の各支店からその他の警察および所轄道廳を經て提出して來るので指令は多少遅延を免れないが指令の上は認可の公告を八月一日に遡らせ同日から新料金によらしむることゝする

十日頃迄に發表
蒲原遞信局長談

京電料金値下については數日前府會議員側から正規の申請書が出て目下當務者において遞信局と照合中であるが遞信局からまだ今日まで發表の機に至らぬ京電の電燈料は單に京城のみならず仁川、馬山、鎭海その他の都市の料率各異なり之が調査は甚だしく面倒で電氣課は課長以下假夜午前一二時ごろまで調査に從事してゐる、遲くも十日ごろまでには發表する

實行委員局長訪問

電氣値下問題について市民大會の實行委員は卅一日午後五時遞信局に蒲原局長を訪問し値下率の發表期日等について意見を交換した

總監と打合

遞信局長は卅一日午前十一時卅分高崎電氣課長を帯同し總督府に政務總監を訪問し米田京畿道知事を招致電氣料金値下げに關する打合せをなした

清室駐奉辨事處 奉天に設置

【奉天電報】今回奉天城内西華門に清室駐奉辨事處を設けることになつたが右は一切の清室關係の財産辨理に當たるものであると

飛行機を飛ばし 聯合軍活躍
南口停車場爆破さる

【北京卅日發電】奉直聯合軍は難攻不落の南口に據り陣を築いてゐる國民軍に對する爆撃飛行機の活動目覺ましく南口停車場を爆破した外同地方の國民軍に多大の打撃を與へた、張學良、張宗昌は張作霖に戰況報告と今後の方針打合せのため近く赴奉するはず

所謂六大機關 撤廢に決す

【北京卅日發電】北京政府は段執政時代に設けられた財政、軍事、外交、憲法起草の各委員會、參議院、國民代表準備會のいはゆる六大機關を撤廢するに決した

公使館の解除交渉の結果タツス通信は發信權を回復したが聯合通信は未だ解除されぬ

支那内閣
改造問題擡頭

【北京卅日發電】軍事計畫變更後これに關聯して内閣改造問題又發生し顧維鈞の財政總長に代り潘復を据へ、内務交通の各總長又更迭すべしとの噂があり張作霖へ要求を企圖しゐるとの説あり張宗昌氏が長辛店に呉佩孚氏を訪ひ氏もこれに贊せりと

電報發信權 停止

【北京卅日發電】國民政府討伐聯合軍に不利の戰況を報ずとて聯合通信およびタツス通信は新聞電報發信權を停止されたが爾來日露兩大

李王同妃殿下 九日頃御歸鮮
廿年間の宮仕をやめて歸鮮した高伯語る

李王殿下お付李王職事務官から中樞院參議となつた高義敬伯は就任挨拶のため三十日夜歸城したが『李王殿下には來る九日故殿下の卒哭祭に當るので九日までには御歸鮮相成る由で兩殿下の御近情はます〳〵御すこやかにおはしますが殿下御外遊は御慣例もあることで御時機は未定である大ぎに李王職の改革は流説で何等の動搖はないこと』と思ふ』と語つたが伯は在京十八、九年、李王殿下御年十一歳の時から御付としてつかへ廿年間の思ひ出はつきせぬものがあると感慨深い面持ちであつた

明一日は=仁川月尾島へ 納涼列車 第一日

（汽車賃は往復と潮湯入浴券付き金七十錢）

第一回 午前九時三十分
第二回 午後一時十分

（切符は京龍兩驛と本社及市内各販賣店で）

朝鮮の新出版法は 許可主義を採る
内地印刷物も嚴重に檢閲する
近く法制局に提出

【東京電報】朝鮮に施行の出版物法は内地人に對するもの二種、朝鮮人に對するもの二種に分れてゐるが何れも制定以來長年月を經てあるため總督府警務局は右四法規を綜合統一し

新たに 朝鮮出版物令を制定することゝし過般三矢警務局長はその成案を具して内務、司法兩省内閣拓殖局法制局等關係官廳その他各關係方面に對し諒解を求めてゐるが、一方同法とほゞ同樣の關係にある關東州出版物令は曩に政府にて總督に逢着したに鑑み其成り行を注視し法制局への提出を見合せてゐたが關東州出版物令は去る廿九日樞府委員會で大體質問終了しその修正點も明確となつたためいよ〳〵近く拓殖局を經て法制局に提出しその審査をまつて閣議に上程することとなつた、同案の

内容は 朝鮮は文化の程度において未だ内地と同一視し得ぬものあり從つて帝國議會において審議未了となり、來議會に再提出を見るべき内地出版物法と同歩調をとり得ぬ事情あり、特殊の趣旨を加へて立案されたもので屆出主義を排し許可主義を取り、取締規則等も相當嚴重に規定されてゐる、なほ朝鮮を主たる目的として發賣頒布する定期、不定期刊行物にして總督府の取締法規を免るゝため取締規則等において朝鮮出版物令に比し寛大なる内地出版法により釜山門司その他、内地で印刷發行し一夜にして朝鮮に輸送し頒布するものあり

新法は この點をも留意し以上の如き出版物といへどもいやしくも朝鮮を主たる販賣の目的地とするものは必ず總督府の許可を要することとしてゐる

日佛通商條約 再會を交渉
近く石井大使から佛新内閣に申込む

【東京電報】日佛通商條約交渉はフランス政局不安定から延引してゐるが九月聯盟總會開會前に支那との貿易談判を開く上にもその成立を要するので近く政府は石井大使をしてポアンカレー内閣に交渉を申込み今秋中に決定をみたい方針である

慶山地方の大旋風
倉庫倒壊し五名重傷

【大邱特電】廿九日午後十時半頃慶北慶山邑内附近に旋風おこりこれがため慶山自動車會社倉庫一棟および江藤精米倉庫一棟倒壊し五名はその下敷となつて何れも重傷を負ふた

朝鐵期成會
常務委員會

【東京電報】朝鮮鐵道促進期成會第一回の常務委員會は三十日午前十時鐵道協會に開催小松會長渡邊、谷口、賀田、東條各常務委員等出席協議の結果具體的運動は既定方針に從ひ常務委員に一任することに決定した同會は近く評議員會を召集し協議員二百名に依囑狀を發することゝなつてゐる

政務總監招宴

湯淺政務總監は卅一日午後七時より各國領事夫妻を官邸に招じて晩餐會を又三日午後七時より京城新聞雜誌記者一同を朝鮮ホテルに招じて晩餐會を催す由

蔣氏樂昌に

【カントン卅九日發電】國民軍司令部發表によれば總司令蔣介石は廿七日夜韶關着二十八日朝水路樂昌に向つた總軍部高等顧問ガロンも同行した

聯盟規約修正案批准

【ゼネバ卅九日發電】スペインは國際聯盟事務局に聯盟規約第十四條修正案の批准書を寄託した右修正は國際聯盟總會は三分二以上の多數の決議で聯盟理事會交代理事國の被選擧資格、理事國たる任期、選出方法を決定せんとするもので、スペインは今まで交代理事國として不利な立場を維持すべく右修正を批准せなかつたものであるが同國の常任理事國たる決意強固で交代理事國に關して考慮を拂はぬ事に決定した結果これを批准するに至つたのであるスペインの批准で修正が有效となるに必要なる數だけを了した事になるから修正は速かに實施さるゝはずである。

水害復舊費 約一千萬圓
京畿は百萬圓を要求

各道における水害程度の損害は目下當局でそれ〴〵調査中であるが總督府において取纏め査定の上第二豫備金支出を大藏省に交渉する筈となるはずで目下復舊經費要求の概算を總督府に提出したのは京畿道の百萬圓咸鏡南道六萬圓だけで忠清南道三萬圓忠清北道は二萬圓の應急工費を現金にて直に交付される模様で照會されたものはあれる從つてこれ等の道および慶尚北道、全南北、江原、平北の各道とも調査完了次第正式に復舊經費の要求をなす事となるのであるが本年度要求總額は約一千萬圓と見られてゐる

も過去のにがい經驗により滿洲の治安維持のため何等か豫防方法をとるべく目下研究中である

國軍討伐で 滿洲は馬賊横行
過去の苦い經驗に鑑みて
當局で對策攻究中

【東京電報】滿洲各地の馬賊の被害は本年は殊にはげしく間島方面にも不穩の形勢があり在留邦人より我領事館に對し被害を訴へ速かに適當の措置を講ぜられたしと陳情し中には外務省に直接救援を求め來るものあり外務省は時節に鑑み各領事等に支那官憲に對し嚴重な取締と馬賊討伐隊の手配等を交渉せしむるため訓電を發したが目下奉天吉林軍は國軍討伐に參加しをり積極的に馬賊の討伐不能なため在留民は自衞のほかなく各領事に憲兵派遣を求めてゐるから政府

明治天皇 御例祭
宮中と桃山の御陵で

【東京電報】卅日は明治天皇御例祭につき午前九時から宮中皇靈殿に御祭典を擧げさせられ各皇族をはじめ東郷大勳位、若槻首相以下參列、奏樂中御開扉獻饌、九條掌典長うや〳〵しく祝詞を奏したる後攝政殿下には御束帶黄櫨染袍を召させ御親拜、次いで皇后宮御親拜あり再び奏樂裡に撤饌閉扉遊ばしたが桃山御陵にてもおごそかな祭典を執行された

京城の遙拜式
朝鮮神宮で

卅日は明治天皇祭日に當たるので朝鮮神宮にては午前九時から遙拜式を行つたが午後四時頃までの好晴につれ一般市民の參拜するもの引きも切れぬ有様であつた

長野縣知事
休職に決定

【東京電報】濱口内相は梅谷長野縣知事に招電を發し直接事件の眞相を聽取する事となつたがこれより先政府は同知事並に竹下警察部長の處分問題に對し七月中に司法上の處置終るをまちて休職處分に附する意向であつたが司法處置のはかどらざる爲知事を招致の上警察部長とゝもに休職を命ずる事に決定した

海軍機 舞鶴着
城津から六時間で

【舞鶴電報】北鮮城津と横須賀間往復飛行の横須賀海軍航空隊飛行機二機は卅日午前十一時城津を出發日本海を横斷して同日午後五時十分舞鶴に着いた、卅一日午前八時舞鶴發正午横須賀着の豫定

あすの天氣（二日）

黄河流域から來た低氣壓は二に分れ一は鬱陵島附近に他は江原道地方にあるから中部以北には卅ミリ内外の雨が降つた此の低氣壓の通過後天氣は一時よくなるが一般に曇り勝である

豫報は 曇一時晴

温度		
卅日正午	三〇、〇	（華）八六、〇
卅一日最高	二四、九	（華）七六、八

人事消息

▲高義敬伯（中樞院參議）卅日夜朝鮮ホテルへ ▲頭本元貞氏（新聞聯盟代表）同上 ▲池田殖産局長 卅一日朝元山へ一日夜歸任の筈 ▲大橋鐵道局副參事 卅日夜歸任 ▲近藤圖書課長 卅一日南鮮へ ▲林軍參謀長 同日南鮮より歸任 ▲齋藤參謀 長谷川總督府御用係同上 ▲上村軍醫官 一日南鮮より歸任 ▲東京帝大醫學部鮮滿支觀察團二十五名 二日夜入城 ▲松村外事課長 湖南出張中卅一日歸城 ▲渡邊定一郎氏 一日夜東京發三日歸城の筈

對山錄

東電は齋藤總督上京の用向きが攝政殿下の朝鮮行啓を仰ぐにあると傳へて來た。ありさうなことであるが、六ケしいと思はれる節もある。東宮、樺太、北海道まで既に行啓があり、今度は朝鮮に行啓を仰ぎたいといふ官民一般の希望について、宮内當局もかねて考慮してゐる模様である。」

◇

一木宮相は朝鮮問題もなか〳〵研究し、新聞雜誌の論調などにも余程注意を拂つてゐる。殊に關屋次官がゐるのだから、宮中方面に朝鮮といふものはよく理解されてゐることゝ思ふ。」

◇

もし行啓を仰ぐとなれば、それは施政上一つのエポックを劃するに至るべきを疑はない。總督府當局においてもその考へはあるに相違ない。」

◇

朝鮮出版法も近く法制局へ提出される模様だが、もしこの法案としても、それは朝鮮の言論界が當局の用心深さを示してゐるものとしても、それは朝鮮の言論界に與へるもの、深く反省を要すべきものがありはしないか。」

◇

生活難のために家族を殺して自殺する慘劇が頻々とある。この痛ましい世相に對して當局者のみに責任を擦りつけてゐる政黨者流の如きも、一向頼りにはならぬ。大なる國民的不安は、その口をあいて犧牲者を呑んでゐるのだ。」

◇

東大戸田教授の講演は社會連帶および奉仕の觀念を説きつゝ片務的に勞働者のみを責めず寧ろ資本家の放恣無反省を高調したのは我等の共鳴する所である。

◇

所有權に對する現代の觀念は濫費が不道徳だといふことに新しい意義を添へた。さるにても今なほ資本主義的自由を、民衆のために唱へる思想のび漫してゐるのが不思議。

亂鬪地獄【九六】
菊池曉汀作　小寺耕嶺畫

文碟【一】

今しがたお歎のあつたとしよりは、誰あらう、即ち鎌田源五兵衛であつた。源五兵衛がお歎が飴之助のことをたづねたのに打驚き、自分がかくまで秘密にかくまつて居るに、この女がどうして聞き知つたのであらうか、又何用あつてたづね來たつた者か、源五兵衛に取つては誠に容易ならぬことであ。源五兵衛は露路口より我家に入り、しもべの細六にいひつけてお歎が通用門の戸を叩くのを待つて居たのであつた。やがて戸を叩く音が聞こえたので、直に細六に命じて、鬢髮を取つて引きずり込ませたのであつた。それはお歎ではなくて、驚吉であつたから、再び打驚き、

『このがきを物置へ押込めて置け、あとで俺が調べてくれる』

から命じた。かくて己は朔の節穴からのぞいて見ると、お歎はしばしか躊躇いた様子であつたが何事をか思ひ定めたと見えて、獨り打うなづいて、ソコを立ち去つてしまつたのを見すまし、

『細六、アノ女を追ひかけ捕まへて來て詮議しやうではないか』

『旦那、そりやア不可ません。捕まへやうとすれば騒を立てます』

『それもさうぢや、仕方がない。しかしあの女は何者だらうな』

『何でもどこかの娘のやうでございませう。飴之助に懸想して、尋ねて來たに相違ありません』

『それにしても、飴之助のこゝに居るのを知つたのは、實に不思議ぢや』

『なアに、旦那、それは物置へ閉ち込んだ今の餓鬼を調べれば分りませう』

源五兵衛はそれより直に驚吉を詮議しやうとしたが、それよりもなほ氣にかゝることがあつた。

『イヤ、その詮議は後に致さう』

いひすて、直に奥の間には入つて行つた。かくて日頃相談相手とする、お粂を呼び。

『オイ、大變な事になつてしまつた。飴之助をこゝに匿してあることを、もう早や知つた奴がある様子ぢや』

こういふと、お粂も驚いて、

『それは大變でございますね。早く事を運んでしまひませんと』

『さうぢや。けれども肝腎のゆきの居所が分らないのでなあ。先日も話した通り、何もかもまだ京都へは來てをらぬに相違ない。來ればれになつて居ても、また來ないものと見える。で、直々ゆきに會ひに、俺が大阪へ出向いて來やうと思ふのぢや』

『でも、旦那様、ゆきとやらに會ふ前に、まづ飴之助と約束を定めいよ〳〵證書が手に入りましたら、何萬兩見るといふ、約束書を書かしてお置きにならねばなりますまい』

『さうぢや。だから、今直に飴之助をこれへ呼んで、約束書を書かさうと思つて居るのぢやがな』

元來鎌田源五兵衛は、かゝることを他人に相談する氣質ではないが、今度のことはおのれ一人の手に余つたので、お粂の力を借りることが多かつた。殊に飴之助を介抱し、又飴之助をこゝに匿すについて、お粂は非常な苦心をして居るので、お粂に向つて事の次第を打明け、いよ〳〵數萬兩の金が手に入つて、飴之助とおのれの娘のお初と結婚をさせて、新世帯を持つこととでもならば、褒美として數千兩の金子を與へると、堅く約束してあつたのである。さればお粂も今度の事件をあたかも自分の事のやうに心配し居るのであつた。

『それがようございます、何でも早く約束書を書かしてしまひませんと、飴之助もよくなりますと、あの聞かぬ氣の男でございますから、外へ出るといひ出したら困つてしまひます。』

お粂も、どうかして今の中に早く約束書を書かしてしまひたいと思ふのであつた。

拜啓毎度格別之御愛情御引立ニ預リ千萬難有御禮申上候陳者弊店營業所ハ市區改正ノ要路ニ當リ候關係上立退キノ止ムナキニ立至リ申候爲メニ過般來ヨリ移轉先キヲ物色中之所漸ク理想的ノ場所見當リ候ニ付此程來造作中ノ所愈々普請モ出來上リ候ニ付本日ノ吉辰ヲ撰ミ引移リ申候間此段御承知被下度尚今後共不相變御厚誼御引立之程伏テ願上候先ハ右御通知旁御挨拶迄如斯御座候 早々

朝鮮京城府明治町一丁目七十八番地
京城魚市場前
かど清號
諸國竹製造卸商
藤井清次郎商店
支店 本町四丁目
電話本局三四六六番
電話本局二七九五番

大田電氣株式會社社債償還抽籤當選公告

弊社第壹回社債第二次償還抽籤本月二十三日施行候處左記ノ通リ當籤候ニ付來ル九月一日債券引換ニ弊社本店ニ於テ御支拂可申候也

大正十五年七月
大田電氣株式會社

甲號	壹千圓券	貳通	
8	13		
乙號	五百圓券	七通	
2	20	26	20
40	52	62	
丙號	百圓券	四拾五通	
9	106	239	352
17	125	254	392
18	134	270	394
27	135	271	399
49	159	278	408
65	163	287	414
78	170	311	436
84	175	314	439
93	179	328	498
97	198	330	
104	199	337	
105	233	349	

花代變更廣告
藝妓 一時間 一圓三十五錢
舞子 一時間 九十錢
八月一日より實行
仁川藝妓券番

資本金 壹億五千萬圓
本店 東京市麹町區永樂町
頭取 安田善次郎
副頭取 結城豐太郎
安田銀行京城支店
支店長 三原梓
爲替取引先は内地各方面に有之候銀行一般の業務は最も便利に御取扱可申上候

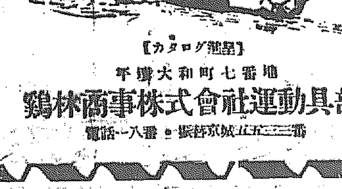

りん病
高貴新藥配合 洗い藥いらぬ
淋濁根治保證 理想の内服藥
O.S オーエス
定價 一週分 一、60 二週分 三、00 三週分 五、80 諸方送料不要
發賣元 釜山藥劑師 平壤町二丁目 棚橋藥局 電話一二四一番 振替一八四〇七番

眼科專門
京城若草町（新道路通り）
金井眼科醫院
電話本局一五五六

母ツナ死去に際しては種々御高配を忝うし難有奉謝候去る廿七日於郷里無事本葬執行仕候間此段辱知各位に御禮旁々謹告仕候
七月卅一日
久松前平

今日の話題

○ 島根縣八束郡共濟村高木さよ（?）し方の飯櫃に、廿九日猫入らずを投入し、一家を毒殺せんとしたものあり、一家四人は生命危篤である。同家は女ばかりで、家庭紛議してをり、犯捕の結果らしいと【松江】

○ 浦鹽監獄では、角力も出來れば放歌も出來る。看守に賄賂をやれば、酒も買つてくれるし、獄舍內では共産主義の講座が開かれるといふ譯。

○ 殺人委員會を襲つた男女の覆面強盜は、麻布區飯倉町山本學（二〇）と同棲の裴吉野ツル（二三）と判明。兩人は昨年以來ピストル又は出刃庖丁を持ち、大膽極まる強盜を働いてゐた。【東京】

○ 北京は四十餘年振の暑さで温度百度內外に達し、日射病患者が續出してゐる【北京】

○ 京都市植物園前河原町植木職、岡本八五郎（四）は卅日午前三時頃、妻きく（四）二女八重子（?）長女きみ（二九）の三名を手斧でしめ殺し、自分は蚊帳に放火して外に飛び出し植物園の櫻で縊死を企てたが果さず警官の手に逮捕された原因は失業から【京都】

○ 上海の內外綿第九工場職工千五百名は暑さ堪へがたき爲午後二時間の休憩を要求し、廿九日から罷業を開始した【上海】

○ 卅日午後三時頃、府內齋藤町一ノ一八三金東秀の四男金曜植（六）が行方不明になつたので、心當たりを捜査中午後六時頃母親が井戸に水汲みに行つて井戸の中で死體を發見したが、多分誤つて落ち込んだものだらうと。

○ 府內八報洞一六〇柳東明倍烈（三）は四年前から田分禮（一〇）と結婚したが、三ケ月間同棲したのみで離婚し、花洞六八宋龍瑞の妹福寶（二）と結婚する事となつたが、福寶に隱してゐたものがあつて、警察署へ申出で投書するなど、暴いこと。

○ 賊札犯人の一味、戲尾はぎ（?）

○ 元淡雲正二長川村祐治夫人文子女史の經營する川村女學院に在學中で、院長文子女子は自分の經營する學院內にかゝる者の出來たることは恐縮の至りと、自宅に引取り監督する事になつた【東京】

○ 卅一日公設市場小賣値段特等白米一升四十三錢同一等四十二錢▲新增鮭切賣百匁卅四錢▲增す一尾賣百匁十八錢同切賣二十錢おぼろ昆布四十八錢▲みかきにしん二十六錢▲海苔一帖三十錢▲內地要天十本四十五錢▲前子特上百匁四十八錢▲千かれい同三十六錢

納涼列車は愈よ あすから運轉

出發一時間前に煙花で合圖

行け!! 夏の樂園へ

本社主催の仁川月尾島納涼會は、いよ〳〵明一日から向ふ五日間繼續擧行いたします。海を持たない京城の市民は、最も近い夏の樂園として、仁川の海に親みを持つてをりますが、本社は仁川に樂土を持つ皆さんのために期間中は月尾島を一大歡樂境と化し京城、仁川間に臨時列車を運轉し乘車賃を半額の料金として、御待ちすることになつてをります。臨時列車の京城驛發車時間は別項記事の通り午前九時半と午後一時十分の二回に運轉致しますが、二回とも發車一時間前に出發の合圖として數發の煙花を打あげます。若し風雨など故障の場合は煙花を揚げないことにしましたから、御注意を願ひます。切符は京城及び龍山兩驛で臨時發賣所を設けてあります。仁川驛は擧げて本社今回の催しに大賛意を表し驛前を飾らして皆さんの御出かけを待つてをります。家族同伴で一日の清遊に最もふさわしいあすの第一日曜を是非御利用下さい。

朝の寶探しに 三千圓の債券

午後の汐干狩にも賞品 愉快な家鴨狩の餘興

第一回の納涼列車（午前十一時十分着）がついたら歡迎の花火を合圖に海水浴と寶さがしを開始する海水浴場は月尾島に入つて右側海岸で築堤から右向ふに設立現したのが、それである、この日の

滿潮は 丁度十一時になつてゐるから約二時間の海水浴が出來るがこの時間を逸しては遺憾ながら海水浴不可能になることをあらかじめ承知して頂ひたい、その代りこゝには陸上運動具として鞦韆、ブランコ、遊動圓木、相撲場、スベリ臺の設備に、白砂の汀には天幕張の無料休憩所あり、更にバラツク建の板張床高き脫衣場も備はり

貴重品 のお預りもすることになつて居る又海水浴場にはアヒル狩の餘興もあり干潮時に入つて海水浴の終る頃には第二回列車が到着するから干潮を待つて海水浴場つゞきの潮干遊歩岸一帶の地で汐干狩を行ふはずである、寶さがしには當たりくじ三千圓の債券類をはじめいろ〳〵御愛用な實用の品がホテル玄關口に御引換を待ちかまへて居るといふ趣向更に又

汐干狩 では當日アサリ貝二合以上をひろつた婦人客百五十名を限りレート化粧品一ケづゝ進呈することになつて居る、貝ひろひ道具も遊園地內、上田商店（自動車停留所隣）で貝掘二十錢、〇十錢貸しで御需用に應ずるし、草履も一足七錢で提供することにして居る、又家づとにお持ち歸りのカゴも安くて附近の店が間に合せるはずである

身も心も健かに…月尾島の波に戲る河童連

粒揃ひの 美妓連

手踊や餘興 のかずく

今回の納涼大會について汐干狩、寶探しのほか、なほ更に興を添ふべく餘興の計劃中であつたがこの催しに賛意を表し出演する特志者の後援によつていよ〳〵娘手踊り、美妓手踊り、筑前琵琶の餘興をも差がへて錦上更に一段の花を添ふることになつた、まづ日取の決定せるは仁川で有名の三谷運送中八阪美妓の出演になる、中村ツネ子、野口マサ子の可愛い兩嬢が樂補聽く潮湯階上の舞臺に立つはずで筑前琵琶の名手江崎旭友師は外一名と共に豐富な曲目と巧妙な撥の冴えを見せやうと第二日第四日の夕方出演を約して居る、仁川券番中特に撰抜の美妓が妙なる三味の音に粹人を魅惑する巧な舞姿は五日のうちに一度にぎ〳〵しく舞臺に現はれるはずになつてゐる

三吉野別莊 無料開放

本社の團體 客に限つて

仁川月尾島ホテル下の料亭三吉野別莊は京城日報指定の團體客に限り團體の便宜をはかることにした、同別莊は四疊半の三間打つ通して二、三十人の小宴會に持つてこいの部屋を無料なしで開放し納涼客中時向に出來てゐる、料理はお好み次第たることももとより藝妓も呼べる、その他銀水の琴松亭（八疊、四疊半）食道樂の銀波亭、臨江亭（へ共に八疊二間）菜亭の紅葉亭（八疊六疊、四疊）等何れも混雜を避けて靜かに遊ばうとする人に、將又女を交へてにぎやかに騒がうとする人に好適の設備となつて居る

魚釣や遊覽

船賃大割引

鈎を垂れて夏の日永を太公望で暮さんとする人の爲に特に納涼大會の期間は月尾島入口の棚生と一緒に海水浴場の補田で特別割引を以て釣船、釣道具のもとめに應ずるはずである、御希望の向きは海水浴場若くは棚生へ直接申込まれるがよい、なほ海上遊覽の望みがあれば海水浴場の補田が遊覽船で案內することにして居る

京城驛の拐帶共犯

公金一萬八千圓を拐帶逃走した京城驛出納係木村仁より贓を知りながら四百卅八圓を收受した府內漢灘洞一二〇京城驛雇員ひ入金世富は先に京城地方法院において懲役八ケ月の判決言渡しを受けて控訴し京城覆審法院において審理中の處廿九日伊藤判事により懲役八ケ月（二年間執行猶豫）に處する言渡しがあつた

文子は獄窓の鐵棒に 麻糸をかけて縊死

自殺の十分前まで 麻つなぎに勵しむ

【宇都宮電報】朴烈の妻金子文子の獄死は絕體祕密にされてゐるが文子は去る五月栃木支所內聽深く特設された重罪監に收容され最近極度の衰弱に陷り不穩の擧動が多かつたため前田支所長は文子監督の女看守を附し警戒中のところ廿二日午前六時半看守が見廻つた時は確に朝の微光の射す獄窓の直下に座して靜かにマニラ麻つなぎにいそしんでゐたはずの文子が同六時四十分頃十分の間に窓の鐵棒に麻糸をかけて縊死してゐたものである、看守はこれを發見するや直に引おろし人工呼吸を施したが間に合はず死後廿分を經て近所の齋藤醫師栗口醫務官が驅つけたときは瞳孔も全く散大して手の下しやうもなかつた、醫師の言によれば身體は極めて壯健で何等異狀なく麻糸が急所にしつかり食ひつき窒息死に至つたものでその用意周到の自殺には驚しく驚いてゐる、なほ麻つなぎは今までこぼんで服しなかつたが廿一日から俄にこれを選んだといふ

文子の自殺を 攝政宮へ言上

近く江木法相から

【東京電報】大逆囚金子文子が栃木女囚監で服役中自殺したことは云ふまでもなく同人が破格の恩典に浴しながら厚い聖旨にもとることと遺はしきものとして宮內省方面は司法當局ひいては政府當局の責任を云々してゐるがその最も大なる理由とするところはさきに文子が刑の宣告を受け執行の日の迫つた際に政府は宮內省と何等打ち合すところなくいよ〳〵執行期の迫つた際急に宮內省に同意を求め多少の無理ありしに拘らず恩命を奏請したるに鑑み司法當局は重大なる責任を以て文子の不利益を監視すべきを怠つたといふにある、從つて司法大臣は近く攝政殿下に拜謁の上か若くは一木宮相を經て事の顚末を詳細に言上するものと見られてゐる

長さ百間の 大山くづれ

死傷者五名を出し 行方不明十二名

【江原道知事報】卅日警務局着電＝洪州郡所東村面道里に山崩れあり家屋四戶流失四戶倒壞し死者二名負傷者三名行方不明者十二名を出した、同所は洪川江の上流に位し其の山麓にある一小部落にして降雨のため洪川江氾濫しかつ幅十間餘奥さ一丈の內外長さ百間餘の山崩をなしたるものにて急報に接し監察官一名警部補一名醫員長と共に救助に努め、負傷者は現場より直に駐在所に收容し應急手當をなし死體は被害の上埋葬した

朝每五周年祝賀

朝鮮每日新聞では一日午後三時から仁川山手町公會堂で記念祝賀會を開催す

戒名は「沙文」 屍體は荼毘に

【栃木電報】文子の實母キクその他に到着前田栃木刑務支所長に文子の死體を引取りを賴んだが拒絶されたので布施辯護士は宇都宮に古川宇都宮刑務所長と會見諒解を得た上同夜中に死體引取を許された、文子の死體は卅一日朝刑務所附近の火葬場で荼毘に附されたがその戒名は「沙文」とつけられた

死體は夜中 共同墓地へ

こつそり埋葬さる

前田栃木刑務支所長は卅日宇都宮刑務所に出頭し打合せを行つたが氏は文子收容と共にそのたびたびならぬ擧動からすでにこの事あるを豫期し監職か免職は免れぬと覺悟を常に近親に洩らしてゐた由でもある、なほ文子の死體は廿四日司法省當局者および宇都宮刑務所長の到着を待ち夜中に運び出し同所共同墓地に埋葬されたといはれてゐる

現內閣の 致命傷?

長野事件と 文子の自殺

【東京電報】長野縣事件は現內閣の綱紀顧整の一證左として政友會系諸派は殆ど重大視しその眞相を調査しつゝある際大逆犯金子文子の獄中に自殺せる事實暴露のため政府當局はその善後策に狼狽を極めてゐるが右事實もまた政府の綱紀弛廢の結果なりとして朝野間に論議の聲漸く高からんとしてゐるが右は單に司法部下級官吏の責任に止まらずひいて內閣の責任問題たらんとし長野事件と相まつて現內閣に致命傷とならうと見られてゐる

對岸冒險旅行の 福島氏講演

二日夜青年會館で

さきに官命を帶て對岸間島の奥地深く入こみ馬賊の跳梁せる危險地帶を突破し六十余日間に鮮滿人卅四名を引つれてこの壯圖を成した福島總督府通譯官は八月二日午後七時より太平通京城キリスト教青年會館における同民會主催の講演會に臨み對岸間島地方の踏査談を試むることゝなつた、同通譯官は今年正月より三月に至るまで前後四十日間に互て第一回の冒險旅行をなし今回更に五月中旬より七月中旬まで六十餘日の大旅行をなしたのであつて內地人のまだ曾て足を入れざる奥地の事情は勿論朝鮮人の生活狀態に就て充分に講演することになつてゐる

戶田氏の講演

盛況をきはむ

朝鮮社會事業研究會主催本社後援東京帝大教授戶田貞三氏の「社會連帶」と題する社會問題講演會は三十日午後八時より本社來賓閣において開催約二時間にわたる長講演に生活の保證および、社會のすべての問題は分配にありと論じ盛大に閉會した

有明樓開業 本町三丁目の喜久榮主人山下氏は今回壽町三ノ三の有明樓跡を讓り受け卅一日から開店した

運動界

五高勝つ

三A對二高〇

【京都電報】第三回全國高等專門學校優勝野球試合は卅日午後一時から京大グラウンドで五高對二高（球審清水副審登田）試合で競技の幕は切つて落された、二高先攻得點なく五高二回に一點七八兩回に各一點結局三A對〇にて五高の勝となつた、閉戰三時廿五分

明大豫科捷つ

【大阪電報】明大豫科對關西學院の野球試合は卅日午後四時より開戰、明大豫科先攻一、二回兩軍零、三回明大豫科二點關學ゼロ、以下九回まで兩軍得點なく決局二對〇で明大豫科勝つ閉戰五時四十七分

大邱中學8 裡里農林7

全國中等學校野球大會朝鮮豫選昨夕刊續き＝午後三時半から大邱中學對裡里農林の試合に移つたが八對七で裡里農林惜敗した閉戰六時

裡里農林
岡田田兵五定軍醫本
長福西賀尹東久須楠
遊三二捕中一左右投

打數35 安打2 四球4 死球2 犧打9 盜壘1 殘壘10 失策12 得點8 / 32 7 5 0 2 1 7 5 7

（先攻）大邱中學
井政崎網部澤本瀬尾
小大岩藤磯熊島二松
二三一遊捕投右中左

得點	1	2	3	4	5	6	7	8	9	計
大	0	2	1	0	1	1	2	1	0	8
裡	0	0	0	3	0	1	1	2	0	7

備考 ▲球審松島 ▲壘審安達 ▲イリガルプレー久重

夏の樂園 仁川月尾島 （五）

若々しい綠の色と 華やかな美人傘

白砂にさゝやく女波男波

『上り下りのひどいのは相場である』と相場はきまらない。あへて勝る闘にも行かぬが仁川海潮の上り下りの甚だしい點正に世界で第四位、小潮の時で廿一尺

大潮の 時は廿三尺の干潮の差がある。しかも滿潮時を中心として前後三時間が最も水泳に好いといふのであるから夜中の滿潮等はチヨツと仕末が惡いが、この頃のお天氣はなか〳〵に覺が好うて嬉しいといふのは本社納涼列車の出る一日は午前十一時頃から滿潮二日は午前十一時卅五分から三日が午後零時卅五分、四日は午後一時四十五分五日は午後二時五十五分、—ひたく〳〵と押寄せる波に飛込みたわむれる時

熱殺法 などと頑張つて汗だく にならずに夏の一日は快よく過ごされる如何にけちらざらうと決して玉の膚を傷つけることのない小粒の砂にかむ

本社の納涼列車前記

海水を二つに分けて東西兩海水浴場がある西は普通の海水浴場、東は遊園經營にかゝる無料海水浴場共に水泳區域には綠招繩の繩を張り廻らし浮袋浮輪を備へその上救護船をさへつけてあるから、どんなに水と性の合はぬ人でも若もこゝへ來たらプールも殆ど同じ感覺ひ切つて水に飛びこんでよい、由來遊園地は大人の爲に獨占されて、ともすれば

子供は 閑却されるといふのに氣がついて遊園會社では海水浴場に兒童遊戲所を設け滑走臺、鞦韆、排揆場、遊動圓木ブランコ等を取揃へ『ノンキナオトウサン』に替つて嬢ちやん坊ちやん方の遊び相手となる事として居る、この外水泳場には洗浴場、貸寢品預かり所もある。潮湯の傍にホワイトハウスといふ米國大統領の邸宅の樣な名稱の附せられた遊園のホテルがある純和樂の座敷を避ける人はこゝで廿五錢のアイスクリームに疲れた身體を醫やしながら肌にいたまず腹にいたまぬ

潮風を 浴びて納涼するも好い本社納涼列車客の爲に特に大人廿錢子供十錢の座席數で開放される事となつた。夏の陽差にて水かゞやく月尾島には風色の美に配するに更に無線電信所避暑貯藏所あり明治十五年難を避けた花房公使に水を恵んだ花房井戶あり、島の南端には觀光廿五海里におよぶ燈臺もある。水を出て遡り見ればよりよき有益な一日が過ごされる。何はともあれ夏の仁川は君らしい

綠の色 と華やかなパラソルに海水着に彩られて『夏がよいわ御客も多いし歡一涼しくてしのぎがいゝからよ…』と口を揃へて『水の仁川』を喜ぶのは月尾島附近料亭の仲居、女給さんばかりでなく、灼熱の陽にあへぎ水を求め涼を慕ふ時興ひを寄せるは納涼列車を待つ『海の仁川』である

大見切賣盡し決行

珍柄夏物全部品破格大賣出し

八月一日より五日まで

期間中

一反 ふとん地 五十錢
二 極上純白わた 一圓
一メ 眞わた
四圓五十錢
以下各種品揃

㊕ 梅澤呉服店

電話本局 二二五・三三四三番

外科 植村病院
院長醫學博士 植村俊二
京城永樂町二丁目
電話本局 二七九番

西洋御料理 新鮮美味 コック自慢の 東洋軒出張所

月尾島行自動車
仁川驛から 大人十三錢 小人八錢
仁川本町から 大人十五錢 小人十錢
貸切 至月尾島 仁川驛 一圓、其他一圓五十錢
特に納涼會期間は御便宜を圖るため大割引
仁川自動車商會

名物貝細工 土産物一切 汐干狩用具
自動車停留所隣 上田商店

料理の自慢は 食道樂別莊
お試しに是非御立寄を

山紫水明の仙境 眺望絕佳の樂園
大潮湯 プール 海水浴場 ホテル
月尾島 遊園株式會社

御料理に、御休憩に 琴松亭 銀水別莊 客室萬端完備

仁川名物 和洋御菓子、お子供さんへの家づとに 大清菓子店

月尾島名勝、各種繪葉書、美術貝細工 瀧川商店

御料理、清涼水、貝細工、土產物 田原靜養軒

清涼飲料水、新鮮御料理 貝細工、土產物 杉本商店

涼しいボンボリに浮く海の眺め 京城日報指定 三吉野別莊 料理は自慢の庖丁の切れ味

潮湯と遊船 釣船、釣道具 客室完備（內湯あり） 料理は新鮮 月尾島 相生

水の悪戯 忠北槐山の惨状—その二

警官優遇と駐在所配置
豫算編成に際して 當局の考慮を望む

目下豫算の編成期で警察官優遇問題は國境の下士兵卒優遇問題の實現と共に多少世間の注目を惹いてゐるが朝鮮における警察官は寧ろ職業よりも遙に

危険率 が多い、國境は勿論京城のやうな都市においてさへ最近三阪通り東小門事件の如きが續出してゐる際之が優遇は國家としては當然過ぎる程當然である然るに年末賞與の如き僅に十圓にもたりない端た金ではーそれも今のやうな物價上の待遇では勝ひよい警官をうる事は困難である、少くとも直接民衆の幸福と安寧に關與する警察官に對しては職に國境における

下士と 同様の優遇を必要とする、またこれが配置の上からいつても京畿道管內において利川驪州の如きは本署との距離が二里半ばかりあるにかゝはらず二個の派出所があり廣州の如き本署へは五里半もあるのに十里四方の二ケ所を一駐在所で受持つてゐるがこれ等は一朝事件のあつた時は手のつけやうがなく長野縣下における本署の廢止よりも更に重大でかうした事例は枚擧にいとまがない、若し豫算の關係で警察官の優遇が不可能であり駐在所の配置に手がおよばないとしたらよろしく

國境の 治安を重點に一併しその經費をこれに振向けるがよい、勿論これは極端な議論であるが要するに總務當局は今少し警察官の優遇と地方駐在所の配置について考慮してほしいと某消息通は語つた。

大電社債償還

【大田】大田電氣會社では第一回社債第二次償還を行ふこととなり去る廿三日抽籤の結果甲號千圓券二通、乙號五百圓券七通、丙號百圓券四十五通が當籤した

大連市民の負擔額 一人十圓餘

【大連】大連市民の納稅負擔額（國稅地方稅、市稅）に關し最近市役所の調査する所によれば總額四百二十九萬九千百五十二圓の中滿鐵負擔額百七十九萬七百五十一圓を控除せる殘額二百五十萬八千四百二圓を目安の別なく市民數に割當てると一人當り十圓四十八錢で大連市民の負擔額は日本主要都市の第十九位にありしかも主要都市の平均額一人當たり廿五圓八十三錢五厘に比すればその半額に滿たない

釜山府事業費起債に成功
總額百十萬圓で 利率は七分八厘

【釜山】釜山府における事業資金および舊債償還がはりに要する資金調達の起債を內地方面に求むるため泉崎釜山府尹、阪田府協議員の兩氏は約二十日にわたり東上中のところ廿日朝右起債に成功して歸釜したが阪田氏はその

苦心を 語る 財界不況の內地では事業資金の需要は案外旺盛で起債交渉に對しては何等有利な條件を持ち合せてゐないし、あまつさへ長期にわたる起債は非常に骨が折れたが大體において東京における個人の某銀行との間に成立し本年度に總額百十萬圓を借入れることとなつた利率は年七分八厘で廿五年間償還、しかも無擔保で單に證書一本で交渉が成り立つたのである、しかして本年借入れの百十萬圓中

新水道 擴張工事に要する五十一萬五千圓は四ケ年間の据置きで新たに地費收數は十萬六千圓殘額は一部舊債の償還にふりあてることゝなつてゐる、なほ府の舊債償還は最初七分五厘で押し詰め同豫定より三、四分高で借入れの諒解は得たが一個所の鑑査を經る必要があるので契約を締結するに至らなかつた、要するに今回成立した七分八厘の利率は內地でも遜色しない低い

最低率 であるといひうるのである」となほ阪田氏は來る一日府において起債成立の經過を詳細報告することになつてゐる

釜山の生牛市場

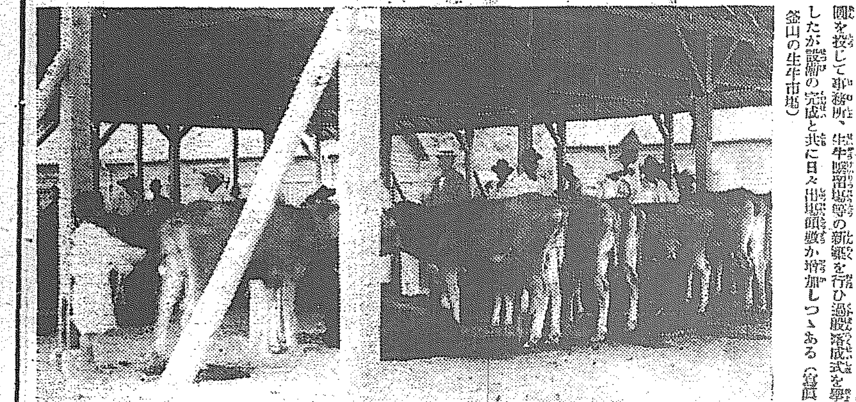

釜山における牛市場の取引高は年と共にその額を増加し毎日出場する生牛は二百餘頭に達してゐるが從來の市場は何等の施設なきため市場において取引するものは僅少であつた、これがため生牛組合役員である上杉吉太郎、近藤照治、鳴尾淳太郎その他諸氏は府當局の諒解を得總額三萬余圓を投じて事務所、生牛繋留場等の新築を行ひ過般落成式を擧行したが設備の完成と共に日々出場頭數が増加しつゝある（寫眞は釜山の生牛市場）

清州刑務所前の排水路改修を迫る
毎年洪水の洗禮を受ける 關係町民から面へ

【清州】過般の水害につき清州市內の一部、榮町、門外里等の家屋浸水は、明岩堤水路の溢水と火湖里附近および金泉里の溪谷の押し水が一時に刑務所前の溝に押し寄せたので五尺幅に足らぬ溝ではとても吐きされず忽ち溝に添ふ堤防敷用の道路を浸潤してあなやといふ間もなく前記の町々に慘害をおよぼしたのである、同所は從來洪水ごとに惱みとして水難を受けてゐるので、先年無心川の大改修と同時に當然始末されねばならぬはずのものが取殘されて荏苒今日におよんだので恒に物議の種となつてゐるものであるこれにつきこの程、關係町內の有力者は數回會合を重ねその結果面に對し左の要求をなしその達成をせまつた

一、刑務所前の排水溝を改修して巾を擴める事
二、明岩堤水路の落水が大下水溝に通する排水路を改修する事

面においても、たゞ經費の關係上延ばしてゐるのでこの際いよいよ本腰となり該方面のみならず市內の排水路の改修に力をそゝぐ模樣である

中堅青年講習 清州で開催

【清州】忠北道教育會朝鮮聯合會本部主催中堅青年講習會は例年の通り清州において左の要項により開催 會期八月二十七日より三十一日迄五日間▲會場清州公立普通學校講堂▲會費金七圓（食費及講習諸費）旅費を含まず▲講師修養團主幹蓮沼門三▲同常務理事醫學博士二木謙三▲同評議員宇津木勢八▲同牧野秀氏

永孟道路工事 三工區に着手

【平壤】西朝鮮と東朝鮮の貫通道路の永孟道路上孟山郡約五里の最も峻嶮な個所の改修工事は工費八萬圓の難工でこれを三工區にわけ昨年六月より一二工區の工事に着手目下七分通り完成したので引續き第三工區孟山郡東面龍田里九十九釜より永興郡橫川面上城里を經て至る一里半の改修工事の入札を今般道で行つた結果清水谷組が四萬五千五百餘圓で落札し直に着工した、該道路は從來平元線と相並んで重要なる貫道路であるが竣工は來秋頃であらう

抜手は引張り凧
平南の製絲傳習

【平壤】平安南道產業課において養蠶事業として大正四年以降毎年二郡あて繊維物原料の改良と增殖利用を獎勵の目的で製絲傳習を實施して來たが毎年頗る好成績をあげ現在では千二百四十數人の修業者を出し特產の充羅紬の品質も向上し傳習生の申込も殺到しつゝあり技手はひつぱりだこの狀態であるが今年は孟山、寧遠、江東、陽德の四郡を二班に分ち技手二名にて傳習を實施する事になつた、この傳習を終つた者には道より一圓五十錢の補助を與へ糸挽機を買はせ適當に實地の繰糸に從事せしむる事となつてゐる

育雛品評會

【南川】南川養鷄組合にては三十日午後二時より育雛品評會を郡廳內に開催したが元來養鷄組合は大正十三年十一月の創立で日なほ淺きに拘らず古田郡技手の指導獎勵よろしきを得て現在では組合員十名以上組合員また百二十七名の多きに上り益々隆盛の兆がある、當日道よりは特に技手渡邊大外氏の出張あり定刻正立組合長の開會の辭ついで注意事項谷村署長の祝辭があつて褒賞授與式に移り終後に鷄料理の試食會があり頗る盛會であつた、出品數二十五羽百余羽、審査の結果は次ぎの通り

一等黄田氏▲二等伊藤氏、藤村氏▲三等金貞錫氏、金承濟氏、菅相氏

全鮮野球選手權
慶南豫選大會

期日 八月六、七の兩日 但一勝一敗の場合は八日決勝戰
場所 釜山—大正公園
入場料 期間中 大人 五十錢 學生 二十錢
主催 京城日報釜山支局 釜山體育協會
後援 山本運動具部

手不足で救濟できぬ
公州郡の山間部へ 警察部救護班急行

【公州】公州郡新上外五面の水害は案外大きい模樣で從來判明した分は公儀道路にそふた大部落のみで面內でも僻陬の山間部落にはより以上の慘害があつたらしく廿八日罹災負傷者が續々駐在所にたどりつき届出た新事實は廿一日深夜山崩れの下敷となつた二戶の家族中三名即死十四名負傷したが續々また距山家でしかも山間に道を阻まれ下山叶はず慘害八日後辛ふじて下山し慘報を傳へたものでこの外にもこれに類する慘劇ある模樣で同地駐在所や面では極力搜査に狂奔して居るもの、手不足の爲意に充たざる苦しさ九日道警察部に通報ありて佐伯警察部長は事態容易ならずとして救護班を組織し醫療の人夫に衛生材料を負はせ即時慘事地點に向け出發せしめた

警察部長巡閲

佐々木黄海道警察部長は近く管內警察署の巡閲の途につくはず、隨行員は警務課分警部、高等部長安保警部、衛生部野警部の五名で八月十日警察廳の豫定、巡閲順序は左の通り

延白警察署▲金川警察署▲信川警察署▲殷栗署

箱乘師捕はる

【南川】黄州郡面金丹里黄萬福（二二）は廿九日午後十一時五十分京城發列車で黄海道延白郡の旅館について手荷物の風呂敷包を探ぬべく土城驛に下車し調べると中に入れ置いた現金六十一圓が煙の如く消えうせて居るに驚き直に驛長へその旨申告したが取調べの結果右は當時同人の隣に乘合せたキセル行商の黄海道平山郡西峰面三山里李一男（三二）の仕業と知れ南川驛に下車したところを警察で取押へたが現金は驛の手前一丁余の地點に投棄し後からこつそりひろふつもりであつたと自白した

安東中學新築決定 工費卅五萬圓

【安東縣】安東地方事務所の開設により新設した安東中學校はいよいよ工費卅五萬圓で六道溝守備隊前空地に新築する事となり來年度豫算に計上され安廣社長の決裁をうるに至り十六年度早々工事に着手十七年新學期から移轉することに決定した

京畿道に於ける基本肥料の改善
百箇所に指導里設置

農作物の増產上肥料の増加を期するは最も重要な事で從來各郡では施設によりこれが施設に努めた結果金肥の施用量に於ては年々增加の傾向があるが、基本肥料たる堆肥の増殖改善に關しては未だ豫期の實績を擧ぐるに至らないので京畿道は本年度より實施せらるゝ本府の產米增殖計畫に基ずき堆肥に關し各郡を通じ百ヶ所の堆肥製造指導里洞の設置を計畫しすでに大略の選定を終つた、堆肥は農家の努力により容易に製造され材料は堆肥の外作の注意により至る所において採集されるので各郡はこの選定せる部落を中心として模範的に増產改善の實を擧げ今次獎勵に着手した牛豚舍および便所の肥汁利用の如きも村落衛生を兼ね肥料增加の一手段となすべく留意されてゐる

全鮮野球西鮮豫選

三菱8A 日糖0
二龍對平壤戰は雨でノーゲーム

【平壤】全鮮野球爭覇戰西鮮豫選大會は豫定通り三十日午前十一時三十分平壤中學校グラウンドにおいて前年の優勝チーム第二部三菱軍を先頭に日糖、二龍、平壤、鐵道、鎭江の順に整列嚴かなる入場式を行ひ優勝旗の返還式終つて午後一時二十分日糖先攻にて三菱軍との試合を開始した、同日は曇天にもかゝわらずグラウンドは見物人にて白山をきづいた

三菱軍日糖軍共にファンを沸騰させ火花を散らして戰つたが二回三回に三菱軍二點宛を入れ七回八回に又二點宛を入れ日糖を力を盡して奮戰したが遂に一點のむくゆる處なく八A對零にて三菱の勝となり

二龍對平壤 午後四時から二龍（先攻）對平壤の試合に移り二龍頭初の一點を入れ二回に平壤二點を入れしかも二龍又二點を入れ平壤これに四點をむくひて ファンをやんやといはせたが此時降雨となつたので三十分のタイムを宣したが遂にやまず遺憾ながら午後五時ノーゲイムを宣するの止むなきに至つた

次回は一日午後一時から二龍對平壤、午後四時から三十日の勝組と鐵道の試合をなし、二龍對平壤の勝組と鎭江との試合は期日を變更して決する事になつた、三菱對日糖のスコアは次ぎの通りであつた

三菱		日糖（先）
37	打數	23
8	得點	0
8	安打	0
2	犧打	0
2	盜壘	1
2	三振	9
0	四球	2
4	失策	10

日 0 0 0 0 0 0 0 0 0 =0
三 0 2 2 0 0 0 2 2 A =8

プール開き 卅日安東縣で

【安東縣】滿鐵安東地方事務所が一般の爲に七千圓を投じて六道溝水源地下流に新設した水泳プールが竣工したので三十日午後二時から盛大なるプール開き式を擧行した艦上太田所長の挨拶があり水泳法および余興潛水で一同大滿足であつた

間島の點呼

【間島】間島の簡閲點呼は去る二十六日午前七時から間島小學校で執行された、執行官は會寧步兵七十五聯隊長久我惣三郎氏點呼人員は二十四名で特記すべき事故もなく終了し久我聯隊長の「大戰後における各國の軍備と我國の現狀」とも題すべき軍事講話があつた

西鮮文化協會

元平支配人小西開吾氏は七月限り同社を圓滿退社し、西鮮文化協會を設立し多年の經驗と研究に基き各方面の依託に應じて投資企業目論見等の調査、各種の研究會講演會展覽會等の斡旋に從事し機關誌『西鮮』を發刊し向ほ出版部を設けて協會の調査に依るものを順次刊行し西鮮文化の向上に努める由

新進の選手をすぐつて對戰
慶南豫選大會に出場する 釜山の鐵道と龜峰

【釜山】本社の全鮮野球大會に出場する慶南豫選手權大會準備打合せのため體育協會理事、內野鐵道俱樂部の岩見、北原の兩氏、鐵道俱樂部の岡本、木村の兩氏は二十八日午後八時より本社釜山支局に集合試合に關する諸般の協議を遂げた

其結果試合は三回戰とし六、七、八日の三日間開催する事（尤も何れのチームかが連續二勝である時は六、七の二日間にて終了）入場料は開催期間を通じ一人五十錢、學生二十錢とする事に決定した、最初の計畫は

入場料 は無料として公開するはずであつたが今後練習又は京城に遠征する諸雜費を要し揚り高は全部出場チームに寄附するのであるから後援の意味に於て承諾されん事を希望する

今回豫選大會に出場する選手は鐵道、龜峰の兩チームは新進の選手を選拔したのでその強みは伯仲の間であつて何れが選手權を獲得するかは容易に豫斷を許さぬが釜山における強チームが對抗して爭覇の戰場に立つ事は今回が

初めて である關係よりファンは血を湧かして戰ひの日の來るのを待つて居る、從つて當日はかつて見ざるの盛況を呈するであらう、兩軍のメンバー左の通り

龜峰
田村・友木・永山・松名・山野・吉原・杉道・小木・松田・野谷・中

前鐵
二木・渡邊・藤田・鳴尾・大野・奥田・伊藤・永松・木村・北垣・大井・戶崎・木下・細田・吉田・寺本・山田・井木・中川・松山

汚物溜に轉落して 人夫溺死

【釜山】釜山府牧の島生れ松井庄平（二七）は三十日午前十時二十分ころ府內富民町府營汚物溜置場で作業中あやまつて階段から轉落し汚物にまみれて溺死を遂げたが死體は遺族の上家族に引渡さる

火消だるま 仁川で實驗

仁川警察署後援で實驗した警防化學研究所製造の火消ダルマは二回の實驗に美事消火の効を示したのでこの點は著しく賞讃して居るがこの火消ダルマはセルロイド製ダルマの中に強烈な藥液が密封してあり一度火熱にかゝると不燃性のガスとなつて周圍の酸素を一時に吸收し如何なる猛火でも忽ち鎭火する能力を持つて居るそして防火に使用した場合は無償で補充することになつて居るとのことである

地方集會

◇府尹郡守招待 全南知事張間內務部長山澤財務部長は郡守會議の爲め上道中の府尹郡守島司及關係者新聞關係者を二十八日午後七時より市內春の家に招待して清宴を張つた
◇中澤支店長送別宴 沙里院東拓支店長へ榮轉の大田支店中澤正治氏の送別宴は三十日午後七時から料亭富士家に於て開催、伊關郡守の送別の辭に對し中澤氏の謝辭あり主客五十餘名盛宴であつた因に氏は八月三日赴任
◇鳩谷大每記者送別宴 今回大每門司支局に榮轉の鳩谷陽氏は近く赴任につき在釜新聞記者有志は三十一日夜ホテルに同氏の送別宴を開いた

地方人事

▲高義敬伯（中樞院參議） 新任挨拶のため三十日朝釜山通過京城へ
▲泉崎釜山府尹 三十日朝東京から歸任
▲阪田文吉氏（釜山府協議會員） 同上
▲濱田實氏（新大每釜山通信部主任） 三十日朝來釜即夜歸門した
▲鳩谷陽氏（同上門司支局勤務） 三十日朝大邱から歸釜兩三日中に赴任のはず
▲宮部本社副社長 三十日朝釜山ヘホテルに滯在中

眞の健康は盡きせぬ富
病苦と心の悶を拭ふた樣にピツタリと御婦人の體に合つた中將湯のキキメ！

中將湯
斯かる御婦人は是非召上れ
■恐ろしい子宮病に悩める方
■こしけが下りて不愉快な方
■月經不順や月經時に下腹が痛み又腰足が引つり痛む方
■腰足が冷込み下腹が痛む方
■顔や手足がほてる逆上症の方
■頭が重く頭痛眩暈のする方
■産前産後の諸症つはりのする方
■又色々な婦人病の治療と豫防の爲

改正定價
三日分 五十錢 七日分 一圓 十五日分 二圓
二十三日分 三圓 四十日分 五圓 八十五日分 十圓

中將湯……婦人良藥
中將球……子宮座藥
浴劑中將湯……家庭の温泉
童丸……小兒新藥
津村式分娩具……出産用具
ツムラ體溫計……計溫器の王
スカヒゾン……ヒゼン藥

本舖 津村順天堂
本店 東京市日本橋區通四丁目 振替東京六〇八 電話本局
支店 大阪市東區 振替大阪 電話南

夏の衛生に仁丹
消化素
口香料
四博士責任劑
仁丹
ポケット必携
朝
●洗面後先づ第一に仁丹二三粒口中して
東天紅の空に向ひ深呼吸を…忽ち五體にしむ爽快を覺ゆ
終日活動の源として朝の食後に朝の御出勤に電車汽車内で仁丹召せ
晝
●暑さ忘れに能率增進に仁丹服用あれ
倦怠眠氣を催す時……仁丹飲めば頭腦明晰元氣漲る。
ホットした時、煙草代用に、生水飲む前後に、咽喉渇き等に仁丹召せ。
晩
●夕涼みや散歩には仁丹必ず離し給ふな
暑い日の夜も……仁丹口中に味へば無限の涼味を感ず
消化不良に、胃腸衰弱に、疲勞回復に、翌日の健康の爲め仁丹召せ
新發賣
宝容器
五十錢包に添附
宝容器は頗る優雅なる紗綾形を顯はし一時に多量の仁丹を用ふるに重寶
ポケット用に輕く頗る体裁よし。
Jintan
金言　健康を保つは國民第一の義務なり　(スペンサー)
四博士創製 科學的優秀
高貴料配合 博士ノ薦メル
仁丹のハミガキ
九罐入特長
清涼味强く夏向よし
メンソール(薄荷腦)增量
特殊の高貴香料を加ふ
香氣を永く散逸せず
水氣を防ぐ
使用上極めて輕便
旅行用にも亦重寶
徳用包 十錢
丸罐入 十二錢
特大袋 十五錢
JINTAN'S MEDICINAL TOOTH POWDER
仁丹の薬歯磨
MADE IN JAPAN
九罐
ハミガキ充滿
十二錢
実效大
宮内省 東宮御所
十四宮家 御用命
仁丹の体温計
一本の用意 一生の幸福

海水浴の注意
日盛りは避けて 一日に四回が適度

◇初秋の臨時行納涼列車はいよ〱八月一日から五日まで毎日二往復するが、汽車賃が普通賃金の半額以下で月尾島海岸では各種の催しものがあるのでいやが上にも人氣をあふり河童連は大よろこびである。海水浴が保健の上に効果ある事は誰も實際の上から證明してゐる處で今更説く必要はないが、たゞこれを合理的な運動として自分の心身を鍛へるには生理や衛生の方面からよく考へて、その時間とか回數とかを誤らないことが必要である。」二三の注意事項を列擧する。

水泳の時刻
◇午前中はまだ陽光がギリ〱と照りつけない朝の七時ごろから十時までの二三時間が一番よい。一番よい最中は水に這入るのはあまりよくないので、この間は余興の競さがしに打興じたり游戯にはいるがよい。◇午後も同じく、太陽が傾きはじめる三時ごろから六時までの間にしなければならぬ。」

回數と時間
◇右の時刻の間において午前と午後に二回づゝ都合一日に四回位が普通人には適當である。かつ一度の水泳時間は卅分を限りとして永く水中にゐることを忌む

日中の水泳
◇若しやむを得ず日盛りの時刻に泳ぎたい時は、その時間と回數とを適度に減じて然も水泳中は常に頭を水にひたすとか、水をかける樣にして太陽直射の爲に起る日射病を避けよ。理窟からいへば日盛り時刻は泳いではいけないことになつてゐる。」

食後は不可
◇どの運動でも食後は暫く休息し激動を避けなければならぬが、水泳は特に激しい全身運動であるから少くとも食後卅分は休息せよ。

四十名死亡 アルコールて

【紐育廿九日發電】紐育州オンダクオトバファローの西近傍でこの週間內に有毒アルコールを飲み死亡したもの男女合計四十一名に達した、取調べの結果これ等の人は或る男からこれを求めた事判明し同人につき諸問の結果紐育から三五〇〇ガロンのアルコールを仕入れた事を自白したが同人は直に殺人罪で起訴收容された。

海外映畫ニュース
お洒落娘
流行衣裳を生み出す

今年の寒頃から紐育の若い娘さん達の間に今まで競つてパリー好みの衣裳を何よりも自慢にしてゐたのが、全然このパリー風よりも一種獨得な、そして輕快な衣裳をまとつて街上を、散策してゐる彼女等の姿がチラホラ見かけられたが夏季に入つてから、この傾向は、著しく全米國の娘達の最新流行を殆ど驅逐してしまつた勢ひであるこれは丁度今年の春、ファースト、ナショナル社の特作映畫コリーン。ムーア嬢主演の『お洒落娘』が紐育で封切されたが、その流行衣裳展覽會の場面にコリーン、ムーア嬢をはじめ、ホリウッドえりぬきの美しい六十人の女優達がおの〱そのスタイルと、異性を魅するに最も效果のある工風をこらして春、夏、秋、冬の四季を通して一々異つた衣裳でスクリーンに現れた。しかもこれは全部鮮明な天然色（テクニカラー）で着色されて居て、眞に迫つたその描寫は、この六十人の絢爛目もさむるばかりの美しい天女の群れが一齊にスクリーンにうかび上がつたかとの感を抱かしめた（寫眞はお洒落娘の一場面）

小兒の便秘

紙上病院

【問】生後八十日になる男子、生後十二三日目ごろから早い時は五日、遲い時は十日間位でないと便通ありません、醫者は母親が青物をたべないためと申されました、その後青物をたべますが矢張便通が思はしくありません、如何でせうか（府內杏村洞萩崎初子）

答＝便秘の原因によりますがまづ腹をまき込まぬ樣成るべく、自然飜ける樣なおむつにして腹部をマッサージを行ひ粥汁、砂糖、蜂蜜水、食鹽水搔醉などその一つを極少量加へた水又果物煮汁を何れか杯一杯位飲ませるか或は温浴法浣腸法その他小兒科的混入授乳や大腸藥物注入法等々種々多くありますがその年齢によりて適當するので一樣でありません、母體飲食物法にしても必ず効ある時期りありません、且つ兎も角一週內外の便秘のみの普通の場合は大した差支ありませんが持續強く醫師と相談して調法する必要あります又その內に必ず殺す正常になります（小兒科池田病院長）

授乳と牛水

【問】生後百五十日ですが授乳中母親が牛水、瓜もみ等をたべますと乳兒に障りますか（府大門通り大田しづ子）

答＝普通さわりありません、瓜類くだ物は熟したのをたべなさい（小兒科池田病院長）

步行が遲い

【問】一ヶ年と三月の男兒、未だに步行が出來ません身體は至つて丈夫ですが余りふとり過ぎて步行が出來ないといふ人もありますが、如何でせう（鍾南洪原翠英子）

答＝まだ心配無用無理にたちくあんよ〱などさせるとあしがまがります自然にあるきます。（小兒科池田病院長）

靴むけの療法

【問】四年前中學に入學して毎年冬足指やその間や足の裏等が自然にむけて激しくなると赤くたゞれます、セイビとかアスターなどの皮膚病藥はきゝませうか、（大和町藤川生）

答＝汗疱俗に水虫といふものらしく局方タールパスタを毎日一回足を清潔に洗ひ若し水泡が見えるならばなるべくこれを破り擦りこむこと、御尋ねの藥は賣藥です、賣藥は總て處方を公開してをりませぬから批評は略きます、但ミツワ家庭藥の如きは例外で調合した藥の名は聲明してをりますから場合によつてはその長所を利用することもあります、アスターはミチガールと硫黄とです、よい藥ですが強過ぎる場合には弱過ぎる樣です。（皮膚科渡邊博士）

毛虱の退治

【問】毛しらみを撲滅に就いて簡便にかつ自宅で驅除したいのですがその方法を（鎮海輕井子南井男）

答＝石油と酢類（石油ゴマ油椿油オレフ油何でもよろし）とを等分にまぜてよく振つて一日二回二三日つけてよく洗つて御覽なさい、殘つたのがあつたら今一度繰返すことこの外は水銀軟膏よりほかよろしくありません（皮膚科渡邊博士）

佐賀の猫 【118】
南海夢樂作　石井滴水畫

我から進んで

怪物の目標の目になつて怪物の眷屬をさがしてゐる半左衛門だから、高田庄左衛門の屋敷へ怪物が來ると聞くと、高木三平が一しよに行かうといふのをいろ〱になだめて城內へ歸らせ單身開垣村へやつて來た半『頼もう！』取次ぎが出て來て取『いづれからお越しになりましたか』半『アゝ拙者は小森……』といひかけてふと氣がつき半『オゝ、拙者は毛利家の浪人小田半藏と申す者でござるが、いさゝか御主人にお話申上げたい儀があつてまかり越しました、どうかお取次ぎが願ひたい』取『左樣でございますか、少々お待ちなすつて下さいまし』奥へやつて來て取『え、旦那樣』庄『何だい』取『たゞ今お玄關へ食ひたほしが參りましてございます』庄『ナニ食ひ倒しが來た……』まれ〱左樣な事しい口をきくな取『へえ、毛利家の浪人で、小田半藏とか申しましたが、おそろしく大きな武士でございます、旦那樣にお話がしたいから、どうか取次いでくれと斯樣に申しますので』庄『何でございませう、怪物の正體を見屆けるとか何とかいつて、飲んだり食つたりした揚句が、這々の體で逃げ出す輩でございませう、ワラジ錢でもやつて追拂ひませうか』庄『イヤ、さうでない、如何に相手が浪人者でも、左樣な事をしては道が立たん、この頃は當家に取込がございますから、追つてお越が願ひたいと、丁寧にお斷り申せ』取『へえ、よろしうございます』取次ぎが出て來て取『イヤお待たせをいたしました、實は近頃當家に取込みがございまして、どうもお會を致し兼ねますから、追つて日を變へてお越が願ひたう存じます』半『イヤ、拙者はその取込について主人に面會の上お話致したい儀があるのでござる是非に御面會が願ひたいと、今一應お取次ぎ下されたい』取『へえ、それぢやアあの取込を御承知で…』半『如何にも……』取『左樣でございますか、少々お待ちなすつて下さいまし……旦那樣駄目でございます』庄『何が駄目だ』取『相手は取込を承知で參りましたので、その取込についてお話がしたいと申してをります』庄『ふむ、して見ると何か考へがあつて見えたのだナよろしい客間へお通し申せ』取『旦那樣、大丈夫でございますか、食ひ倒し飲み倒し』庄『イヤ〱左樣な心配をするにはおよばぬ、早速に客間へ御案內をするがよい！』半左衛門を客間へ案內させてやがて主人の庄左衛門が立出で庄『これはようこそお越下さいました、私が當家の主人庄左衛門でございます』半『アゝ左樣でござるか、拙者はお取次ぎを以て申し入れました通り毛利家の浪人小田半藏と申す者でござる、以後お見知りおきを願ひます』庄『これは御丁寧に……さて早速でございますが何か御用で……』半『はい、實は御當家御息女の御病氣について、異な噂を承はりました、拙者推參ながら物の怪を退治とまではゆかずとも、せめては退散させたいと存じましてわざ〱まかり越したものでござるが……』庄『イヤ、決して食ひ倒し飲み倒しを目的とする者ではござらぬ、是非にこの儀をお願ひ申す』庄『左樣でございますか、御夢想の程は有難く存じます、しかしお聞きおよびかは存じませんが、近頃當家には怪しい事が度々あり、當屋敷にも一度變つた事がございましたから方々樣をお願ひ申す事にいたしましても、その邊がまことに心苦しうございますので……』半『イヤ其の儀なれば決して御心配にはおよばぬ、元より拙者より好んで怪物にあたらうと申す次第、萬一怪物を退治し得ずとも一命を失ひませうとも、決して御當家をうらみ申すやうな事は致さん、この儀はしかとお約束を致しおきます』庄『左樣でございますか、では三日が四日で、構ひませんから、樣子を御覽なすつて下さいまし』半『イヤ早速の承知でかたじけない、ついては一應御息女の病室の近邊を、拝見いたして置きたいものでござるが……』庄『よろしうございます、私が御案內をいたしませう』と高田庄左衛門、もう娘の病氣には惱み切つてゐるので、からいふ話を持込まれるとたゞ嬉しくてたまらない、いはんや小森半左衛門 鍋島家の家老格、浪人にしても品格は失はないから、この人なれば食ひ倒しの飲み倒しの類ではない、或は怪物退治をやつてくれるかも知らないと、庄左衛門が先に立つて案內をした、例の部屋へ半左衛門を導いて、酒や肴の馳走が出る、半左衛門は雨戸を少し開けさせてゆつくり庭を眺めて飲んでゐた。

京城櫻井町 タンス店 佐藤タンス店 大正館前入る

京日童話
身替り雷
平野正夫作（その六）

『なに？ わしにたのみがある？ これはおもしろい。一たいなんのたのみだ？ こと〻話によつてはわしにできることだつたら、……きいてあげよう』

生まれてはじめて！ 雷公から頼みをうけるとは、面白いことだとでもおもひながら

『實はね、ほかのこともありません。今も申したとほり、私は風をひいて病氣になつたものだから、御用がつとまりません。しかし、このまゝ天へ歸つては、天帝におしかりをうけるばかりで、どんなひどい目にあはされるかしれません。ど、どうしても病氣のなほるまで、誰か代りを立てなければならないのです』

『なるほどね』

『それで、さつきからこゝに寢ころんで、いろ〱かんがへてをりました。そして、誰か私の代りをつとめてくれる人はあるまいかと、こゝを通る人を一々よく見てゐましたが、みんなわたしを恐れて、逃げてゆく人ばかりで、誰ひとり話相手になつてくれる方はありません。あなたは、お逃げもなさらず、さうやつて心やすくお話下さるので、あなたよりほかには、たのむ人はないと思ふのです。おいやでせうけれど、どうぞ私のたのみをきいて下さいませんか』

よく〱雷公はこまつたと見えて、くれ〱もたんがんするやうにいふのでした。

『うむ、なるほど。きいてみれば氣の毒だな。よし、それではお前の病氣がなほるまで、お前のかはりをつとめてやらう』

吾之助は氣もちよくひきうけました。何かよいことをしなくてはならぬと、しじうそのことばかり氣にかけてゐた吾之助だから、これも一つの善いことにならうと思つて、すぐうけあつたのです。

『あ、きいて頂けますか？』

雷公は、それを聞いて、もううれしくてならず、大よろこびでいひました。

『うむ、きいた。しかしな雷公。わしは地の世界のものだ。天上へはのぼつてゆけぬよ』

『なに、それはわけはありません、あなたがそのことをおきゝいれさへして下されば、天上へは私がおともします。さ、それではまゐりませう』

『どうすればいゝのだ？』

『私の手をしつかとおにぎりなさい。そして、一つどんと足ぶみなさい』

いはれて、吾之助はそのとほりにしました。するとふしぎ！吾之助の體はまるで風船のやうに。ズウ〱とかるく上へのぼつてゆきます。

『これは！』と思ふうちに、もう木も何も見えなくなり、吾之助は雲の上へとのぼつてゐるのでした。

水汲み女……◇
全州　井上夏子

湖よりの風定まらず螢火の溜
蚊遣香焚きこぼしたる縁かな
かはたれの雨づゝ拾ふ花南瓜
堀沿ひに螢探して水汲女
はき木や夕べわりなき水心
夕顔や主去る山でも淋しさに
夏痩せの眉目いよ〱麗しき
蜩鳴き雨に手紙書く
遠山の雨靄に紙掬く村
帶木やはつ〱と來る拳相

科學小話
アルミ珍談
生れた時は白金よりも高價

◇……最も通俗な代表として彈當が暗示してゐるアルミニウムは今日でこそ、あらゆる食器、器具として我々の地位を築つてまで低廉に使用されてゐるが、これがはじめて世界に生まれた頃はとてもわれ〱ブロの贅澤になつたり、山の神のお相手になつて手頭なぞには從へなかつたものだ。

◇……こゝに面白い科學上の笑話がある。古いことでもないざつと五十年ばかり前にアルミニウム嬢が生まれたのであるが、生まれた當時はプラチナ盤よりも珍重がられて高價なものだつたといふ話がある。當時米國のある工科大學生が在學中からの研究である『アルミニウムといふ新金屬』を卒業論文として提出したが、教授連中さへ一顧もしなかつた。それが數十年を經て同工學士先生が一意專心たその研究に成功した結果初めて『アルミニウム』を世界に生まれさせたのであつた。

◇……當時の社會は珍物高價の金屬として現代の寶石よりも珍重がつたもので、我國の某々富豪の邸宅ではこれは貴金屬として、客間に飾つてゐたものだ。現に帝國學術會東京帝國大學工學部にさへその一片がガラス容器に入れて標本室に納めてあつたといふ。

聯珠必勝法（四）
第二章　即止目錄
（五）ろ第五番
（白）勝

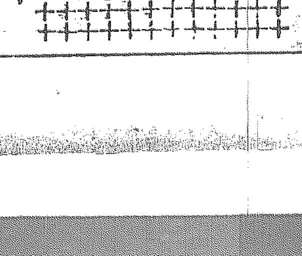

八月一日
（舊曆六月二十三日）▲五黄▲明鏡無し▲日曜▲壬戌▲佛滅▲平▲[illegible]

▲五黄▲心に迷ひを生ずる內に損失あり
▼六白▲目上の引立を受ける日
▼七赤▲嬉しい事が續く
▼八白▲吉凶混在の日
▼九紫▲九分通りまで漕付ける
▼一白▲親權を把握しようとすると意外な失敗を招く
▼二黑▲徐ろに進んで大成功に至る日
▼三碧▲口舌を慎む
▼四綠▲どう出會つても

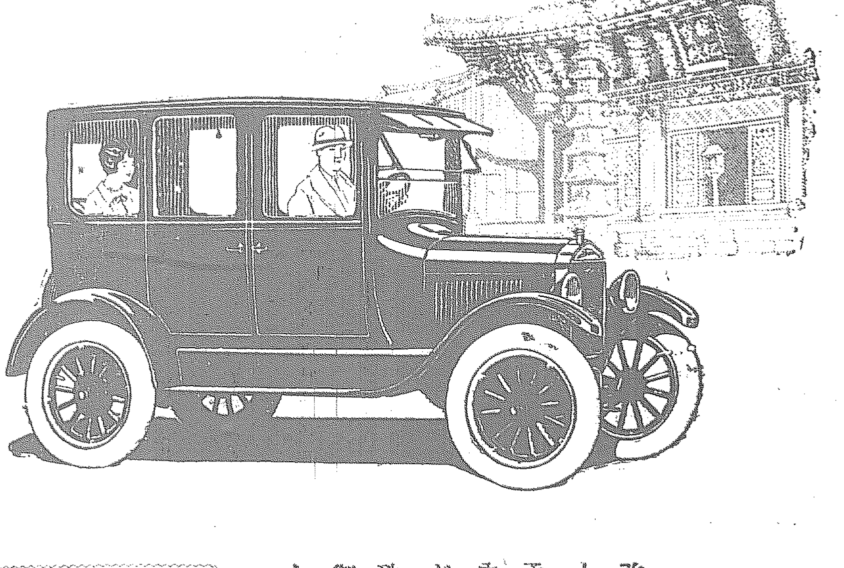

フォード セダンは 趣味と實益とを 兼ねた自動車

改良フォード セダンは趣味高尚で、美しい、そして實益を兼ねた箱型自動車であります。柔かい、掛心地の良い座席は、調和の取れた車室內の裝飾と相俟て、贅澤と思はれる程、爽かの感じを與へます。殊に四季を通じて、愉快に御乘用が出來ますから、御事業上にも、亦御社交用にも、一日も欲くべからざる優秀車であります。

フォード セダン（四扉附）
金二千六百七十圓
バルーンタイヤ附
京城又ハ釜山渡

陳列室
京城鐘路四丁目
電話光化門一一三三三

フォード特約販賣店
株式會社セール商會
京城竹添町一丁目七五番
私書函西大門第九號
電話光化門三六九・一六一九

日本フォード自動車株式會社

やつと折れ合つた 勸信持株肩代り 一株に付三十三圓 京仁合同また一進

【仁川電話】本日午後一時より仁川に於ける京仁兩取合併委員の懇談會があり力武委員長は左の經過を述べた

さきに仁川府廳に於いて兩取合併委員と仁川重役と會見した結果若松仁取社長より仁取の京城移轉中止案として提案した所によると仁取株は仁川市民に於いて持たれたしといふ事であつたが一方勸信の持株を肩代りすべしといつた委員杉野鐐八氏が大阪に於いて勸信と交渉の結果新株三十二圓諸株八十六圓で調談し二十九日常務會にて契約金の內五萬圓の手付金を交附した然るに仁川重役側ではこれを聞き一圓增しの三十三圓で肩代りを申込んだので勸信では三十日大阪に重役會を開き高い方即ち仁取重役側申出の通り一株三十三圓にて肩代りをする事に態度を決定した出入電があつた

買株競上 ホクホクの勸信

別項の如く圓の勸信所有仁取株一萬三千五十株は新株三十二圓の割にて杉野氏に肩代り調談したるところ更に仁取重役側の申出にて三十三圓となつた右に對し杉野氏は契約無視を口實に勸信側に交渉を開く模樣あり勸信としては目下諸算進捗中にて成るべく穩くられるのを可とする關係上仁取重役側を相手とすべくとに角新株價が新株にて一圓だけセリ上げられたわけであつて妙にコヂれて來たものといはれる

合併調査協議

仁川米豆取引所は卅一日午後三時樓上に於て役員會議に大株主合併に關する調査委員會を開き例の合併問題につき打切るや否や協議のはずだが尤も都合により延期するかも知れぬ

手數料問題 仲買臨時總會

京取所屬仲買人組合では卅一日午後四時から臨時總會を開いて市場手數料の低減問題につき協議した

本年春繭總決算 收繭量は增したが 賣上金額は昨年と大差ない

本年春繭の出廻りは別項の如く十三萬五千石に達したといはれてゐるがこれを本年の平均價格に照して昨年度の賣收・價格と比較すれば左の通り

昨年度收入

昨年賣收	二一六千石
此の價格	二〇五、二〇千圓
春繭換算平均石	九十五圓

本年度收入

本年賣收	二五〇千石
此の價格	二〇、五〇〇千圓
春繭換算平均石	八十二圓

數量は增大してゐるが石當りにつき十三圓方安價のため收入總額は大差ないしかし製糸業が發達して出廻り額を增したため賣繭額は昨年度に比較して昨年は出廻り十萬石として九百五十萬圓なるに對し本年は十三萬五千石の一千百七萬圓に達したわけである

春繭の買付一巡 掉尾の需要增

本年春繭の買付は鮮內製糸業の發展につれて著しく增加し大邱府の五萬五千石を筆頭に京城府の三萬五千石その他道是郡是平壤山十等を加へて十一萬石、それに三井物產の內地製糸家の購繭量を加へると十三萬五千石に達し咸南北鮮北の一部を除いて殆ど出廻り終結を見た、この結果一時不振であつた繭資金は近來掉尾の增加を示してゐる即ち鮮銀の貸出は目下四百萬圓と百萬圓を增し殖銀は三百五十萬圓その他を加へて一千百萬圓見當になつた

銀行大會中止 但し來春開く

不景氣のため延期された銀行大會は最初九月下旬頃開催の豫定であつたが來年春の大會に接近しかつ同業者および來賓にとり九月頃は多忙な時期でもあり本年の大會は中止したがよからうとの意見が多いので近く當然たる京城組合銀行幹部協議の上正式に中止を決定することにならう

朝鐵重役改選 總會は廿六日

朝鮮鐵道會社は來る八月二十六日東京丸の內鐵道協會において定時株主總會を開き八朱配當案を附議することに決定したが當日は重役の改選も行ふはず

朝鮮火災總會

朝鮮火災海上保險會社は八月二日午前十時より本社に株主總會を開き五分配當案並に取締役全部改選案を附議する

奉票禁止 長春取引所 歡迎さるる關東廳の英斷

【長春特電】この程長春取引所が金銀幣及奉天票の取引を上場したるに對し關東廳がその取引禁止を指令したがこれは當局が漸次滿洲經濟界の實情にめざめつつある徵象として歡迎せられてゐる。今より六年前大連取引所が金銀幣奉天票取引の上場を關東廳に申請したことがあるがこれに對し關東廳および滿鐵はそれは滿洲經濟界に甚大の影響をおよぼすとの見解にて地方商業會議所および實業團體に諮問の意見を徵したるところその結果は勿論區々なりしも要するに

一、經濟界の實情より起りたる取引にあらざる事

一、少數者の手加減にて自由に左右し得らるる滿洲の地方通貨の爲め經濟界を攪亂せらるるは忍ぶべからず

一、さなきだに投機に流れ易き滿洲の經濟界にいやが上にも射倖心を唆るは社會風敎上面白からざる事

一、滿洲の地方通貨は東三省財政整理の唯一資材なるを以て是を國際化して此上相場の動搖を助長するは隣邦に對する態度にあらざる事

等長春商業會議所および特產商組合等の申が骨子となつたものである、これ等の理由に基づき大連取引所に上場するに至らなかつたのであるが同じく地方通貨たる吉林黑龍省の官帖取引もまた大に考慮を要すべく夏枯季節の市場をにぎはし取引所僅に減少なる收入を增加せしめたとて長春經濟界が益する所なしといふので今回の上場禁止指令ともなつたのであらうが由來長春の地は日露支三國接壤の重要地の地點で邦人經濟活動の淵源地たる使命を持つ以上これ位の英斷は必要であるといはれて居るのである

東亞勸業減資 倉知社長辭任

【奉天發電】資本金二千萬圓の東亞勸業公司は今回佐々木氏の辭任と同時に資本金を半減し一千萬圓とする模樣であるが社長倉知鐵吉氏も辭任することに內定し當分社長を置かぬらしい

京畿地主會決議 肥料施用增加を圖る

京畿道地主懇談會に開かれた京畿道地主會は左の如く決議された、「農作物の改良增收上最も必要なる肥料の施用は誠に少なることは由來農業上の一大缺陷なりよろしく大いに自給肥料たる堆肥の生產綠肥の栽培をなしかつ又大豆粕その他の施用を盛んにして以て反あたり收量の增加と品質の改良を計らざるべからずよつて左の方針に準じ協力してこれが實行を期せんとす

一、第一著手として堆肥の增產及增施をなすこと

イ、堆肥は稻作用として四月迄に一段步に付二百貫以上の割にて用意し九月迄に反當百五十貫以上の割にて製造準備すること

ロ、堆肥材料として牛豚等の敷藁汚土等は勿論努めて蒐集し先づ以て質よりも量に重きを置きて多量生產をなすこと

ハ、小作人に對し堆肥の多量生產を極力指導獎勵し成績優良なる者に對しては相當褒賞すること

二、牛舍豚舍便所の肥土は毎年春秋淸潔法施行の際充分掃り肥料に利用すること直ちに施用せざる時は藁類を以て雨覆をなし置くこと

三、大豆粕は一反步に付一枚以上となし之が施用に努め且又小作人に對しても之が施用を獎勵しなほ必要なる場合は之に貸付すること

四、水利組合地域堤堰改修蒙利地域其他改良地に於ては他の耕地に先んじ肥料の增施に就ては自家に於てなすは勿論小作人に之を督勵すること

五、綠肥としては青刈大豆「ヘアリーベッチ」「ルーマン」等の適種を栽培すること

經濟タイムス

◇廿八日の總督官邸に於ける金融制度調査準備委員會で銀行業態の健全を圖るために法定積立金の最低率を百分の十に引上ぐることに決定した模樣

◇地方稅負擔額全國平均四圓廿八錢、最高は富山縣の五圓八十錢最低は沖繩縣の一圓卅二錢

◇大阪府市に於ては來る十八年三月を期し平和十週年記念博覽會開催の計劃中

內地移入牛數

朝鮮より內地への移出牛の狀況を見るに本年一月より六月末迄に二萬一千二百三十七頭にて昨年同期に比し五千九百七十六頭の減少を示して居るが之は一月より三月まで移出旺盛期に於て肺疫發生の爲め例の農林省令に祟られたる結果であるが之も撤廢され來月頃より移出旺盛期に入るので年末までには昨年の四萬八千八百餘頭程度には達し得る見込みであると。

警戒氣分 ◇株式◇

鮮銀券燒却

朝鮮銀行では本日午後一時より其筋立會の上紙幣七百七十五萬圓を燒却した

前場 依然警戒氣分に閉ざされ見るべき手口なきも阪地チリ安と相俟ち不味の商情を迎り其他にも乘替商內があつたが結局京取變らず鐘新四圓丁度大新七圓二十錢と低落閑散裡に大引

▲京取十錢高▲鐘新八十錢安▲大新八十錢安

後場 阪地變らず保合に始め跡警戒して步み値なかりしも阪地大新八圓二十錢の止め高に大引大新八圓二十錢引返したが京取鐘新は變らず閑散裡に大引

▲京取十錢安▲鐘新保合▲大新一圓高

手口と步み

▲前場手口▲大新、大林、南、吉川、成瀨、ウリ、新田、田中、前田、白井カイ六十枚▲京取南、田中ウリ、新田、田中カイ八十枚▲前場步み▲京取一九九〇（寄）八〇（引なし）▲鐘新一五四五〇（寄）四〇〇（大新）▲大新一〇八〇〇（寄）七九〇　三〇　二〇〇　三〇　二〇（大引）

大阪短期步み

▲前場▲大新一〇七八〇（寄）八〇　七七〇　六〇　六〇　三〇（大引）▲鐘新一五四四〇（寄）二〇　一〇　一〇　一〇（大引）▲東新一七二五〇（寄）一六〇（大引）▲久原六七七〇（寄）七〇　七〇　三〇（大引）

強氣弱氣

株式 今日の午後四時から仲買組合で例の手數料分配率の低減に付いて協議される▲市場手數料の分配率が低減さるることに仲買人の反對する道理がなく結局滿場一致で低減要望に一決するに決つて居る▲處で仲買人が此の要望をするのは至極最もだが之れと同時に仲買自身が今少し外交員や客に對する手數料の割戾しなるものを案配し一定一律にし此の方面からの收入を多くする方法を講じてはドーカとの說もある

期米 七月の米界も今日でしまひだが動いた値幅は上下で僅か百四五十丁これでは天災相場を當にして大きな弱を抱いた者がカコブの入れ損となるのは當然である▲所が今度生れる十月限と云へば夏海上の本舞臺に乘り出す相場として惡材料の多い月であるから强弱共に餘程褌をしめてかからねばなるまい

納會後を期待

阪地の不透明と材料難とから保合小高下を繰返して居た市況も今朝は阪地安で八十錢方下押し漸く下放れの模樣を示し相變らず警戒見送り乍ら稍弱含みの人氣となつた右は無材料の折柄唯一の目標とされた下旬貿易が入超見越しとなつた結果で目先高下勢を縮るべき商情であるが其他に格別の惡材料がある譯でもないから大した下値もなく結局月內は相場らしい相場はなく先づ月を越して內地の納會が落んでからであらうと見られてゐる

實米の決勝戰 一本買を避ける硬派 値さへ出せば軟派の肚

期近の七限は案外平凡に終つたが八限は實米の最終戰として一般の興味を惹いて居る天候一本の成行だけに之が成行き如何は頭上の雲行き一つだが昨今の如く天候連れや不順の聲が高い時相場の上足が鈍い處を見ると矢張り一本調子に買ひ難い處があるので大勝か青山總めの時代を控へ來た農家の手下には相當の隱れ米があるだから現在の米がスレも一年筈の米を何時迄持譚に行かず限先青田勢めの時代を控へ之れが實現も遠からずと見て八限の向あり七限の手當より避け居る向もあり容易なりとて軟派中には築師の向が多い

乘替急ぎ

本日は納會當日とて新規賣買なく小口賣玉の整理にて三十七圓二十錢掉みの一高一低なりしが各店の大取組は依然乘替へ一本立にて三萬餘石の大取組は依然乘替を急ぎ上限を見れば三萬餘石の大取組は依然たるが十限場ひとなれるが十限後會と共に買戾し何れか先に乘替へるかゞ見物であるが十限は別項の如く百四五十丁の下値唱へなれば買方としては乘替へを急くか當然で中限の玉逃けより一段の不勢は免かれない樣である

新浦待保合 ◇期米◇

前場 阪地の變りなき移りに三十七圓二十錢と寄付二錢と締りたるも小口買方の手仕舞ひ多く十九錢と頭重く引

場後休會

新市內氣配

新甫十月限は海上期の本舞臺を控へ激しい月であるが未だけに波瀾曲折の最も甚しい月で居るが限月には早場の新米が出廻る關係上例年中限に比し幾分下鞘の發會が普通である殊に本年は新米格一圓の賞與が十限から實施する事になつたから其れを含めば一圓四五十錢方の下鞘發會であるまいか

仁川穀物出入（卅一日）

入	穀（俵）	一、四四四
	玄米（叺）	一、二〇三
	大豆（叺）	三、一七〇
出	白米（叺）	三、一〇〇
	同一斗入（袋）	二、五〇〇
	玄米（叺）	五、〇七三
	大豆	四、六二三

粗安小弛み ◇正米◇

京城 內地筋一般の買控へと見越しの不引合に買入は極めて見送り風情にて今朝は頗る氣弛み勞二十錢安の丸キ三等三十六圓三〇四等三十五圓八〇池銅殺良都三四圓八〇神力三四圓四〇へで取引は閑散

仁川 丸キ角チ三等三十六圓四〇四等三十五圓九〇一等白四一圓二〇穀神力十一錢一匣任來種十錢九匣大豆龍山一八圓一〇長端一七圓三〇白川一六圓五〇見當なるが取引は相變らず小口物のみである

正米標準値

丸キ四等	三五圓八〇
白米卸値	四一圓〇〇

◇商況◇

大豆（チリ安）安値に入り頗る滿洲筋の割安賣されに內地筋の買控へにヂリ安步調を呈し龍山四等七圓七〇長端六圓六〇全羅一七圓一〇連鎖一七圓七〇見當の閑散

青果（南大門市場卅一日）▲キャベツ十貫四圓▲根同十一圓▲ゴボウ同四圓五十錢▲ナス百本八十錢▲山ショウ十貫四〇圓▲長イモ同三〇圓▲生ガ同六圓五〇▲南瓜同四圓▲玉ネキ同二圓六〇▲胡ウリ百本一圓より三圓▲眞瓜一〇圓四〇▲西瓜同五圓▲トマト一貫四〇▲西瓜十貫九圓五十錢▲桃一貫一圓二〇より二圓四〇

外麥昂騰

頃日來引締りを告げてゐた外麥は本日シカゴ定期七月一弗四七仙八分一、九月一弗四四仙八分三十二、十月一弗四八仙四分一と平均三仙方の暴騰でその他カナダ外麥の強調況は沿線物三等現物十八圓二十錢、八月物十八圓と出廻當初に比較して約一圓方の昂騰を見た

綿糸布（聯合會卅一日）

▲三二一二六八〇〇▲金巾山二七〇〇〇▲雙目一七八〇〇▲擬宮二一五〇〇▲雙鶴一三六〇〇▲晒頭二六〇〇▲雙力二二五〇〇

鮮魚（京城魚市場卅一日）

（十貫に付圓）▲タイ五二▲小ダイ六二▲車エビ一二五▲小エビ三〇▲サバ一〇▲サワラ二五▲アヂ一二▲アナゴ五九▲ヒラメ三二▲スズキ五二▲アワビ四五▲ニベ二二▲キスゴ六五▲マナカツオ二八▲サヨリ四五▲アユ一八〇▲仁川生ニベ三二

外糖

▲キューバ粗糖二弗三分十三▲ジャワ粗糖七月限一〇ギル十六分七▲倫敦糖七月限一三志五八片四分一

大阪綿糸

昨日前場を以つて納會し引續き當限受渡の爲め休會せり。

新繭商況

▲陵北明川郡 廿五日最高六十八圓最低四十五圓買關五十五圓總取引量二十二石

▲咸北鏡城郡 二十八日最高六十八圓最低四十五圓買關五十五圓總取引數量二十三石

▲平南寧遠郡 二十八日最高七十五圓最低五十圓買關六十六圓總引數量三十四石

海外經濟電報

倫敦銀塊	二九片七六分の七
紐育銀塊	四弗八六仙八分の一
米爲替	五十五錢安
米棉	十錢安
印棉	
スチール株	一四七弗八分の五
アナゴンタ株	四九弗八分五
紐育銀塊	六三仙八分の七
對米爲替	四七弗四分の一
米棉	ストリツタト、ミツドリング

現物六四圓 先物六四圓

京城手形交換高（卅一日）

枚數	三、七八一枚
金額	二、〇一九、二三七圓

對外爲替（鮮銀建値） 休

鮮銀帳尻

發行高	七〇、〇〇〇、〇〇〇
正貨準備	
保證準備	

落穗を拾ふ

▲殖銀の石井理事が東京から歸任すると重役室に大机が四つならぶ▲四つならぶと窒息するぜと矢鍋理事が呼んだものである▲新任者を窒息させるに忍びないとあつて石井君はサッサと東京へ歸つて行つた▲今度は櫻井理事が東京へ歸つてゆく▲同じ東京ながら石井君は丸の內の殖銀支店で忙殺されてゐるが櫻井君は西江戶川町の自宅でこれから閑居？されるのだ▲それにても櫻井君の進退少し江戶っ子すぎた▲後任未定、任期九月まででといふのをサッサと片づけたのだから▲金庫の中の重役俸給資金二千圓がとこ▲オレも足が早いで有名だが江戶ッ子の氣の早いにはおどろいた、と…つた。

各地の天氣（卅一日）

東京曇天	晴照東熙
大阪曇天	木浦曇天
下關雨天	仁川曇天
釜山晴天	平壤雨天
大邱曇天	奉天曇天
山群曇天	大連曇天

◎株式（卅一日）

算定と日步

京取出來値（卅一日）

◎期米（卅一日）

各店倭合せ

中限買方 金太一一、一〇〇▲丸九一、〇〇〇

鮮內延べ（卅一日）

株式現物專門 京城明治町二丁目 大原現物店 局一一六番

株式現物 京城明治町二丁目 山本株式店 本局三五五五番 公債 社債

信託業一般 朝鮮信託株式會社 仁川本町 電話一三三番

株式會社第一銀行 第六拾期決算 貸借對照表

資本金五千萬圓 諸積立金四千九百萬圓

株式會社第一銀行

大正十五年七月 東京市日本橋區兜町一番地

頭取 佐々木勇之助 副頭取 石井健吾 取締役 野口彌三 常務取締役 杉田富 同 西園寺龜次郎 同 野村彌彥 同 大澤佳男 同 明石照儀 同 土岐平 同 竹山純 同 山口莊吉

第七期貸借對照表（大正十五年五月三十一日現在）

共濟信託株式會社

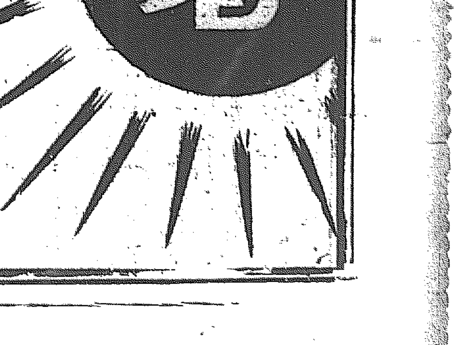

炎熱を征服し 夏を享樂する唯一の秘訣！

キ、メ本位懐中藥 ホウタン 寶丹

山に…… 必らず寶丹をお持ちなさい。烈しい山岳病が癒し疲勞は忘れ元氣は勃然と起つて忽ち頂上を極める事ができます。

水に…… 寶丹の活用は唯に暑氣あたりを防ぐのみでなく、眼に見えぬ恐しい流行病菌を驅退し、凉味は家に共に更に更に倍加するでせう。

家庭に…… 寶丹の效能は盡されぬ程です。過飲過食に、頭痛に胸惡に眩暈に、常備藥として一刻も手離せぬものであります。

▼定價 二十錢、三十錢、五十錢、一圓 二圓、三圓（各寶丹袋添付）

守妙本舖 守田治兵衛 本店 東京市下谷區池ノ端仲町 振替 東京 二九八五番 支店 大阪市東區平野町一丁目 振替 大阪五七七三九番

▼全國到る處の藥店にあり